大同報

第一版 (本日出版共三大張)

發行人 衣寶田 編輯人 謝龍光 印刷人 韓紹衡 發行所 新京東六馬路 大同報社 印刷所 電話(編輯局二一四七二四 營業局二一二〇九六) 振替口座 新京一七〇 報費 一份五分 一個月壹元三角 外埠壹元五角 廣告價(二十二字) 一行(五號字十二字) 一次壹元

雨中踏上壯途

歡送訪歐美親善使節團！

〝宣示我建國精神 達成修好、通商目的〞

使節團一行離京聲明

擔負偉大使命的我國訪歐美修好通商親善使節團、三十日午前八點鐘、離開首都了、那時候雖然是陰雲密佈、天降大雨、而且前去歡送的人、却不因之減少、七點將過、車站裡面早有協和分會代表國防婦人會代表、各機關代表、約有五千多人、很有肩摩股擊的樣子、七點三十五分、張國務總理、星野長官、駐滿意大利公使高泰裔、德國通商代表庫諾爾、關東軍首腦、和其他機關的首腦、相繼進站、這時候第二月台方面、大呈人滿之患、人氣十分鼎沸、未幾、韓使節團長率領全體團員、身著協和禮裝、精神昂揚、在音樂做揚聲裡依次進站、而歡送的各代表、一擁向前、將使節團、團得水洩不通、行握手辭行之禮、所以當時的使節團全體、握手的忙碌、很有應接不暇的樣子了、鐘指八點、鈴聲一響、使節團先後登車、音樂團吹奏進行曲、怒濤似的歡呼萬歲聲裡、車體就蜿蜒離站遙遙不見、遺向奉天之途、而就出國的壯圖了、使節團離京聲明如左、

離京聲明

當新興滿洲帝國、向盟邦德、意、西、薩四國、派遣修好經濟使節之際、我等使節團一行、殊感及責任的至重且大、

查我國建國、已逾六載、此次向世界列強派遣使節者、尚屬初次的歷史的壯圖、確信此皆係友邦大日本帝國的支援、與我皇帝陛下的深恩厚澤、並國民協和之力所致且以之往訪海外諸國者、由世界的歷史觀之又是深有義意的事、我等團員、擬親將建國的精神、向宣示各國、同時、極期充分達成修好經濟的目的、

現在我等深深覺悟所予我等的名譽及其實任、待使命有所成就之後、即重返祖國、覲見皇帝陛下、並與我親愛的國民諸君、再行相見、以期作極有意義的報告、

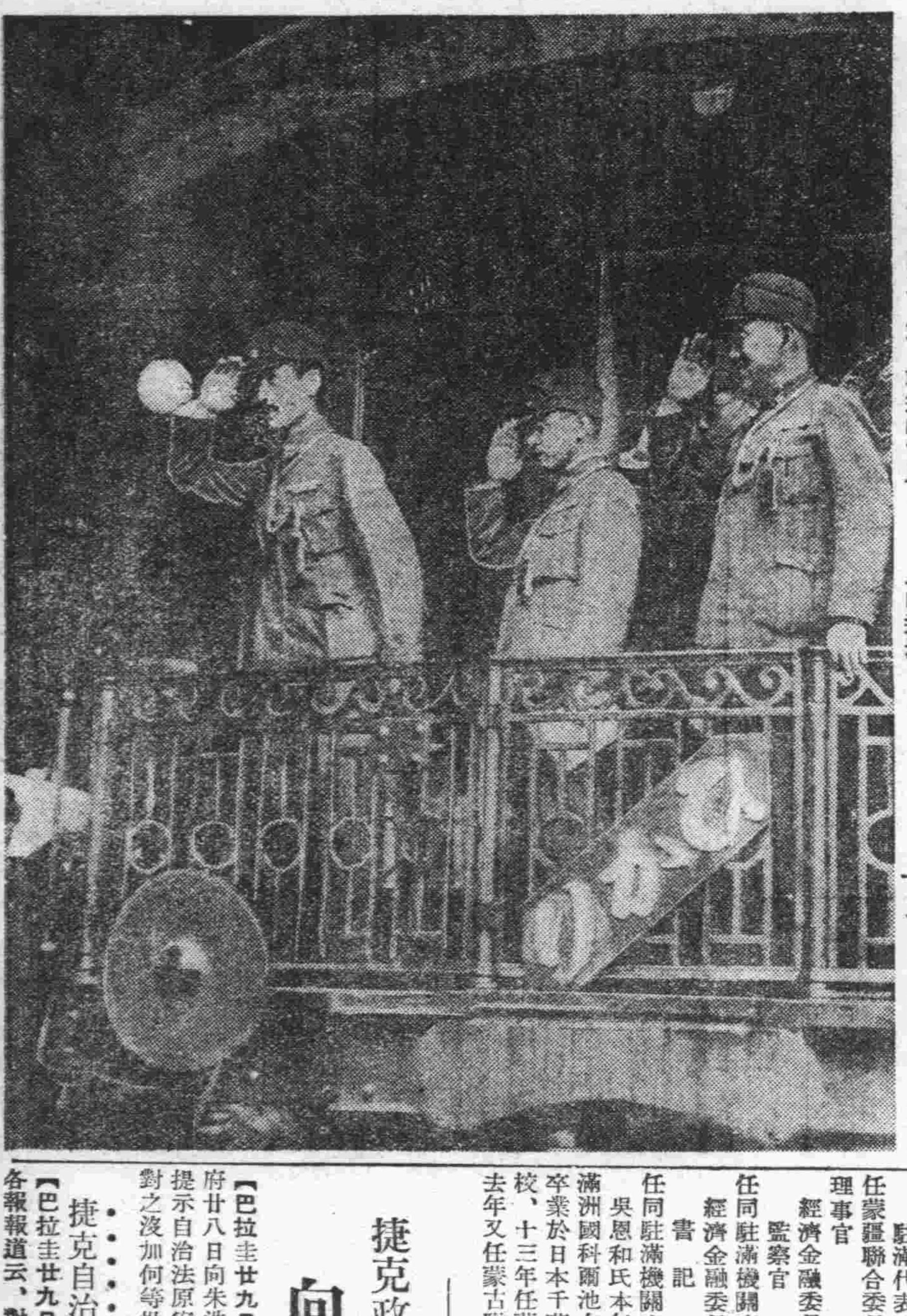

(攝影) 左—使節團離京、右—歡送的官民

波蘭表明承認我國

【東京三十日電】波蘭政府、在五月上旬、曾向酒匂駐波大使提出想和滿洲國訂定修好通商條約、並和交換正式領事的意向、並請向廣田前外相轉達、今廿九日午前、駐日波蘭大使雜梅爾氏、會訪阮駐日滿洲國大使和宇垣外相、述明本國有歡迎滿洲國訪歐使節到波蘭訪問的意向、為使兩國的親善關係、得成為具體化、希望訂定修好通商條約、業已表明正式承認我帝國政府的意向、

九江將成立自委會

【九江卅日電】遭華軍暴虐的九江市民、對於軍紀肅正的日軍深為信賴、自入城以來、僅經數日、即在二十九日以王學元氏為中心之有力者、十名組織委員會結成準備會、邁進結成自治委員會、九江市民有力者、對於入城以來日本軍忘却疲勞的熱心工作、衷心感激、所以陸續自動的呈請願協力市內之清掃、防遏、難民救護等事倒蔣機運、頗見濃厚、依最近自治委員會的成立、距漢口僅百餘里的九江、模榜倒蔣政權擁護新政權的五色旗、行將飄翻云、

日軍入城後 外人權益確保

田中九江領事發出公電

【上海卅日電】在皇軍占領九江後、為再開該地領事館而急遽前往的田中正一領事乘用飛機汽船、已在廿六日午後六時抵九江、並在廿九日、已向外務省及上海總領事館、寄來領事館再開後第一次的公電、該公電報告九江狀況如左、

九江領事館、大體尚未遭何損害、惟日人住宅及商店等、有被掠奪破壞的、僑居外人、計法國人十、意大利人二、葡萄牙人二、比利時人一、美國人七、都是宣教師、殘留的中國人約為一萬人、其中六十人、盡被收容於外國人經營之病院、教會等中、市內因受中國兵掠奪破壞、光景極為慘澹、日人房屋被燒者、亦為數不少、然而在廿六日、因遭中國兵放火、市內有數處起火災、在舊英租界的怡和、太古兩洋行等前面江中、猶數設有多數機雷、又在該兩洋行事務所、倉庫及護岸工事一帶、中國軍築有極堅固的陣地、在九江三哩上流的美孚、亞細亞兩煤油公司貯藏所後方、亦築有廣大的防禦陣地、中國軍、以此為護符、以避我軍攻擊、是外國人、已默認構築陣地、碇泊的外國艦船、計英國軍艦一、商船一、美國軍船一、外人的大部、均被收容在英國商船中、在皇軍入城後、外國人權益、我方已講完全保護的手段、又逗留在廬山的三百餘名外國人、目今雖仍平安無事、然我軍關於彼等生命財產的保護、現正在講充分的措置中、

向牯嶺避難外人 日軍機贈給食糧

【上海三十日電】自日本皇軍占領九江後、有鑑於牯嶺附近避難民中的婦女頗含相當數的英美其他外人、上陸部隊急講應急保護策、皇軍開始對第三國人積極的保護、廿九日以飛行機滿載食糧、日用品飛向九江供給避難外人的需要、

希臘科里特島叛變 囚禁總督以下高官

【雅典廿九日電】希臘的科里特島、廿九日突如叛亂勃發、全希臘陷入不安的狀態中、

約五百名形成的叛徒、二十九日午前在科里特島卡內亞突如蜂起占據無線電信局其他市內重要建物逮捕監禁施法買那吉斯總督及科里特島總督府的高官、接到叛亂勃發報道的希臘政府、急遽向該島急派二個聯隊、一方討論鎮壓策、

此次的叛亂、是元希臘首相故島耶尼札羅斯的外甥密歐塔吉斯為中心、科里特島過去會數回對希臘王政翻揭叛旗、該島是島耶尼札羅斯一派的根據地、尚希臘政府同日午前聲明、卡內亞市除外、島內一般均平靜、叛亂完全是局地的之旨、

政府軍奪回干尼亞市

【雅典廿九日電】因克理特島的叛亂勃發而行動員的政府軍一旦占領干尼亞市對叛徒漸次壓迫在廿九日午後完全被驅逐於干尼亞市外

黨空軍爆擊日病院船事 令人憤慨已極

【上海卅日電】關於廿九日午前、在湖口附近、突遭敵機盲爆的日病院船橘丸被害狀況、當地現尚未得詳報、被害輕重、尚屬不明、惟橘丸檣竿、既懸有大赤十字旗、甲板上更有赤十字標號、且船型及船色、皆與一般艦船不同、故對此極易認明的病船、行此暴舉、實令人難解、此與以前在上海港外吳淞下流航行的日病船旭丸同樣受爆擊的、因之全日軍、對此無視國際道義的行為、極為憤慨、再橘丸、是自東京近效向大島航行的定期船為東京汽船會社所有、型屬流線、頗為都市人愛好云

小磯、香月兩將軍 命為豫備役

【東京卅日電】前次陸軍的定期異動、任參謀本部附的小磯大將及香月中將、二十九日依願任命預備役、三十日的官報發表、

美大使日內赴重

【上海卅日電】前曾準備去重慶的美國大使詹森氏決定八月二日由漢口出發、搭乘美國砲艦盧遜號去重慶、尚滋伊拉號砲艦與盧遜號同時遡江長江暫停泊重慶、一方盧遜號豫定八月廿三日左右歸還漢口、

〝海參崴的恐怖〞 虎口餘生一蘇人談

【京城卅日電】據逃到當地的消息稱、蘇聯人民委員部海參崴本部外國課員利德爾福利得凱氏、已由肅清的恐怖中逃至上海、該課員原係利用任務、乘入外國汽船、由漫彌戰爭氣勢的海參崴、逃至上海的成功者、當由故鄉拉德比亞出發時、談罰沿海州的肅清工作、軍部黨部固不待言、即鐵道運轉關係及至產業方面、亦無容赦、近一年來、幹部全員甚至有更迭兩回者、海參崴要塞步兵隊長同列官以及軍團政治委員等、亦均被逮捕射殺、又監視隊的被拘禁者、統被收容於特別獨留室內、採用注入熱氣拷問的新方法、被拘禁者苦痛之餘昏倒後再加以治療使其蘇醒、如斯反覆為之、如難耐此拷刑當然就有了若何的罪狀了

蒙疆決定駐滿代表 將在新京設置機關

【張家口卅日電】以前由滿洲國派遣駐蒙代表於張家口乃圖促進滿蒙親善、對此蒙疆聯合委員會、此次亦於新京設置駐滿機關、派遣有理事官、事務官、同時決定人事如左、於八月一日可發令云

蒙古聯盟政府 駐滿代表 吳恩和
任蒙疆聯合委員會駐滿機關理事官

經濟金融委員會 監察官 原田健作
任同駐滿機關事務官

經濟金融委員會 書記 高瑞麟
任同駐滿機關事務官補

吳恩和氏本年五十三歲、滿洲國科爾池右翼旗出身、卒業於日本千葉醫學專門學校、十三年任蒙藏學校長、去年又任蒙古聯盟政府駐滿代表、渡滿以來即在新京為一知識道德高厚而溫厚的人物、對於任初代聯合委員會駐滿機關代表、頗為適任、最近由新京發向張家口歸來予定與蒙疆聯合委員會、相予商議後而歸任、

重慶、昆明 定期飛行開始

【上海三十日電】據漢口來電稱、為確保國民政府向重慶移轉後的航空輸送路起見自八月一日起開始重慶昆明間的定期飛行、該航空路豫定每星期內、只一次重慶發是月曜、昆明發是火曜云、

含恨中央已深 山西軍圖自活

【石家莊卅日電】閻錫山麾下的山西軍、因日軍的猛攻遭受潰滅的打擊、當時在山西省、已竟片影皆無、但是因為業已住慣了地盤、似乎驟然忘掉、所以又乘着不備三三五五偷着散在了各地、遁入在山中的深處、但是已沒有絲毫的軍隊形勢蔣介石早就以為山西軍毫不足恃、所以毫未顧及、武器彈藥當然不必說啦、連食糧都不來接濟、所以中央軍和山西軍因為爭奪食糧屢有流血的鬪發生、加之朱德所率的共產第八路軍、在山西省的勢力、日漸增大、所以和山東軍的關係、勢調斷絕、近來山西軍已完全陷於孤立存在的地位、對於中央軍和共產軍呪咀之聲一天比一天擴張起來、因此山西軍的團結反到拿獨自的立場來行動最近曾向有散在各處的軍隊來大事連絡、打算要緊秘集會在太原西北方嵐縣、臨縣大寧、和吉縣附近、所以今後山西軍的動向、是很值得注目的、

恐日軍攻南昌 破壞南潯鐵路

【〇〇基地三十日電】據日軍空中的偵察、敵驚愕日神速果敢的猛進擊、並極度恐懼日軍攻擊南昌在全長百三十公里的南潯鐵路中、將九江、德安間約五十公里的道軌完全破壞、更在日軍占領九江後、也同樣將德安以南的道軌破壞了、躍起防衛南昌、

寧國附近掃蕩殘敵

【上海三十日電】蟠居在寧國附近的敵、受日軍的長江的進擊、痛感背後的脅威、於是強制遊擊戰、曾出以相當積極的反擊、日軍垣內、稲富、田中、鬼塚、梅田、谷、成友、小原各新銳部隊對此斷乎掃蕩、廿一日向擁有迫擊砲、大砲的敵約有三千左右、開始包圍攻擊戰、廿二、廿三日連續加以猛攻至廿四日對敵予以大打擊、遂潰亂、敵遺棄屍體八百具、日軍出了二十五名的戰死者該敵是唐式遵麾下的四川軍百四十四和百四十五師、有多數共產分子、立於指導的地位云、

太湖西北龍灣 猛爆殘敵

【〇〇基地卅日電】陸軍飛行隊前島部隊之〇機廿九日午後四時許、於龍灣(太湖西北方十公里)附近山間、發見於小徑以四、五十名為一團向永山方面陸續敗走之敵兵約五百餘、當即加以爆炸、與以莫大之損害云、

由空中掃射 廬山南方敵陣

【〇〇基地三十日電】日本陸軍飛行隊下村部隊之〇機二十九日午前十時飛越廬山之峻嶮、對該山南方地區一帶之敵陣地加猛轟炸、更大膽急降下距地上七十米、自頭以機槍掃射狼狽之敵、當予以極大之損害云、

捷克政府自治法原案 向朱迭天黨提示

【巴拉圭廿九日電】捷克政府廿八日向朱迭天德意志黨提示自治法原案、朱迭天黨對之沒加何等批評云、

・・・・・・

捷克自治法大綱

【巴拉圭廿九日電】據捷克各報報道云、對朱迭天黨之捷克自治法之政府案大綱如次、

少數民族法案、

一、捷克國民、不問其民族如何、享有法律上平等之權利、

一、未成年者、若達十八歲有自由決定其所有民族之權利、

一、按各地區民族人口數作比例、任命官公吏、關於其他少數民族保護之各種規定

一、對於通過議會之法案、捷克議員得下院議員五十上院議員二十三贊成、須對大審院提起違憲訴訟、

言語法案

一、民族各以母國語、書寫對政府其他當局之公文書

一、各地方當局應使用之言語、於該地區作為占最大多數民族之言語但依事情、須使用國語、

以上最值注目者、為民族法案中之違憲訴訟條項、據現在法律、提起斯種違憲訴訟、有上下兩院絕對過半數之必要、然政府原案、實現時、朱迭天黨因現在捷克議會、在下院有五十四、上院有二十五議席之關係故僅朱迭天黨、能提出違憲訴訟云、

啓事

今日本報第一版、因新京大雨、發電所浸水、不能發電、因而印刷遲悞、與第二版同時發送、請希鑒諒、此啓、

新京玉茗齋改組合名會社公告

啓者本號玉茗齋及農安分號玉茗順改組現業為法人營業茲已登記成立除於會社開業前廢止舊業其未結事項概由改組之會社繼續處理爰將本會社成立綱要公告於左

一、會社名稱 玉茗齋合名會社
一、本店 新京特別市南大街路東壹陸壹號
一、支店 吉林省農安縣西大街路南九七號即(玉茗順)
一、出張所 吉林省農安縣北大街路西七十號(玉茗順分設)
一、目的 一、棉絲蔴毛織品和洋百貨農具陶器一切日用品販賣 二、海陸食用雜貨乾鮮麵菓加味品油酒米麵販賣 三、右各項代理買賣及其附帶業務
一、資本總額 國幣伍萬圓(持分社員拾人)
一、設立年月日 康德五年七月十三日、
一、代表社員兼經理人 朱潤亭

失照聲明

玆有甯總珍領名清字執照三張坐落依蘭縣二區楊家溝毛荒一十一垧 東至傅彥才 西至曲廷南 至分水 北至甸溝心又毛荒三垧又一垧五畝均東至王耀庭 西至張吉 南至甸郎心北至趙連壽 於本年四月十八日被刀匪將房屋焚燬地照同時焚燒 除呈請縣公署補發新照外特此登報聲明作廢

楊家溝甯德珍啓

失照聲明

玆有張巨領名清字執照一張坐落依蘭縣二區馬安山荒熟地四十七垧東至本地西至大山分水南至官道北至本地 於大同元年被水災侵欄除呈請縣公署補發新照外特此登報聲明作廢

依蘭馬安山張巨謹啓

失照聲明

玆有劉藻榮於民國十三年承領吉林巡按使執照一張號碼忘記坐落依蘭縣二區楊角溝荒地一百三十五晌 東至分水南至張仁西至溝心北至半截溝因事變時將地照遺失 除呈請縣公署補發新照外特此登報聲明作廢

依蘭縣劉遂舟啓

李發明遺失滙票聲明

玆遺失長春交通銀行開立青島交通銀行一七五七號福順源名下國幣七十元滙票一張除向該行掛失外無論落於何人之手均作廢紙特此登報聲明

聲明否認前報所載大同殖產株式會社之謹告

昨閱大同報廣告載大同殖產株式會社事務取締役社長島田利吉二君謹告一則得閱之下不勝詫異之至惟貴滿洲鑛山株式會社取締役立花良介滿洲鑛山株式會社投資援助開發加級溝金鑛敝家甚為歡迎但是敝家與大同殖產株式會社事未解決之先不可加入以免受其愚弄而滋後累以俟將來事有解決彼此再行接洽為幸惟該會社雖與敝家於大同二年十二月廿三日訂立金鑛土地讓渡契約按原約內載於半年內即將應付現金柒拾五萬元股票五拾萬元如數交付敝家不悞同時成立正式公司呈報各官署立案延期至今四年六月之久均未照約履行四年之間零星付給敝家之款約備武拾萬元之譜該社對於原約根本即已違背未能履行明知該約已早失其效力等於廢紙而該社復又異想奇計要求敝家代為經收租糧租金反說敝家要求代收當時乃用種種誘惑方法籠絡妥協敝家長未審利害亦就認可即於康德二年八月間訂立覺書由該會社代收租糧租金計至康德四年共收三年租糧約核參拾萬元左右陳欠租糧代收七八萬元之譜統計約有參拾七八萬元歟旣收用賬目至今未算一次且該會社並未遵照覺書履行違背一切以該社代收租糧現金與零星付給敝家之歟對照比較是否該社佔用敝家租糧現歟拾柒捌萬元之數共餘應付之款及股票至今均未付給又於去年七月間該社乃用種種手段與方法迫立買賣土地契約敝家老幼因受強力壓迫之下戰戰兢兢恐懼非常乃於迫不得已之時亦就惟命是從即於該社寫成之契約書各人名下捺印而已雖然此約訂立至今已將一年該社仍未照約履行又復違背該約已失效力無可諱言敝家受該會社屢次違約推延把持四年六月之久蒙受多大之損害而尚能忍受者因想日滿協和共存共榮之關係但能維持生活外債還清就甚吃虧也就忍受不與爭執不料受此長期損害之影響致陷敝家生活不可能外債逼索不容之苦境此種環境壓迫之下實出萬不得已故將經過情形申請各官署請為維持救濟秉公處斷也以故敝家對於該社先後一切契約覺書延期太久均未履行失去效力敝家均不能再行承認應作廢紙且至今與敝家事並未解決一切產業權利仍屬敝家所有其金鑛業務本是合辦性質敝家亦是股東一份如欲招入資本家投資共同經營時亦應事先商求敝家同意方可加入辦理該社何竟擅自招入資本家共同經營事前亦未通知敝家取同意該社實屬違約背理未免欺人太甚敝家萬難承認並且該社與外家事如在解決以前所有產業該社均不得擅自處置除否認外特為登報聲明

康德五年七月一日

族長韓登朝
家長韓錦堂 同啓
代表韓繡堂

舒蘭兼理司法縣公署公示送達

(民事日期傳票)原告韓秀英 被告張玉宋

右當事人間因康德五年(來)四號解除婚約案件本件審理日期定於康德五年八月五日上午十時屆時應即到舒蘭兼理司法縣公署民事庭毋誤

右通知張玉宋查照

康德五年七月八日

書記長李文範印

安定水沒地住民 安東省署關係機關已議定宣撫方策

【安東電】關于隨同鴨綠江水電工事水沒地區現住民之處理事、省公署及各關係機關、前在銳意研究中、然於廿三日、在省公署禮堂舉行的水沒地區處理幹事會、已將宣撫要領決定如左向全住民配布『以告知隨鴨綠江水電工事水沒地區現住民』爲題依日滿兩語印刷的小冊爲一掃住民的不安、決積極進行宣撫工作、其要旨如左、

一、尊重部落民的意志、不行强制移住、

二、鑑于滿洲國的現狀、爲補足勞力的不足計、擬使住民變換職業、從事勞働

三、與希望從事農業者、選擇移住地方、

四、土地、房屋、家財、用具等、村長屯長水電會社等、予以調査、加適當的保障、

强制注射防疫 首都不久就要實行

近來疾疫流行、尤其是今次上海方面發生的虎列拉、已經有傳染到天津地方的趨勢、所以我沿海的港地營口等處、已行嚴密的防疫工作、我首都地方現亦研究進行中或將於不久、就要實行强制防疫注射、或檢疫工作、並且現在市內各醫院、已經有自動施行防疫注射的了、希望市內居民、爲保健自已的身體、防患於未然計、應該積極注射防疫藥針、

雨！雨！雨連降不止 京市洪水橫流 演成一幕大騷動

房屋倒壞 紛紛避難

近來幾乎連日降雨、不見晴天、每日雨！雨！雨、眞是變鬱已極不意到了三十日夜半起開始降雨、毫不稍停、橫流在國都的市街上、七馬路電影院朝日座前的地下水完全溢出街上、附近一帶均被濁水所侵、阻害交通、大同大街康德會館、首都警察廳的地下室、也流入水了、其他各大馬路一帶東西各馬路大水氾濫橫流街上、深的有一二尺、於是開始扱水工作、去他處避難、演成一大騷動、前曾發生水淹死人馬慘劇的東五條通、又復由附近濁水氾濫、水深三尺現在危險狀態、其他在市內各所崩塌、倒壞房屋等也有相當被害的情形、

驟雨之前（在南新京）

充實初等敎育 自明年實施五年計畫

敎育司、自本年一月實施新學制將敎育機關分爲初等中等 高等三階段、確立敎育體制唯基於此觀截至六月末國內敎育狀況、

△初等敎育機關（國民學校、國民優級學校國民學舍國民義塾）總數一六、〇〇二敎師數三三、五〇五、學生數一、四二二、三八六

△中等敎育機關（國民高等學校、師道學校、職業學校、）總數一七九、敎師數二、三五一學生數五一、〇五〇、

△高等敎育機關、（師道高等學校、大學）總數九、敎師數、三八七、學生數二、三二八、

而敎育司因前記體制之確立今後採取漸進的整備擴充敎育內容之方針、關於此、本諸以振興國民敎育基本初等敎育爲主眼之宗旨、擬自明年度實施初等敎育充實五年計畫、目下於國民敎育科、銳意急速擬案豫定之充實計畫內容如次

一、增設敎師養成並再養成機關、

一、改善敎師之待遇、

一、增設學校

一、增設昇格國民學校並國民學舍

奉還詔書犧牲者 授民生大臣賞 劉、于兩校長的哀榮

民生部前曾公布學校職員表彰規定、表彰爲衆人模範者敎育關係人的篤行、此次根據該規定、因奉還回鑾訓民詔書、對殉身命的二人犧牲者、作爲敎育界的龜鑑、最初授與民生部大臣賞、得此光榮的受賞者是安東省鳳城楊木村村立陶家堡初級小學校校役故于紹陽君（二八）與通化省輯安縣縣立太平溝國民學校長劉兆瑞君（三二）二人、于君去年八月水害襲到安東省一帶時、由流失的校舍內奉還回鑾訓民詔書、會由一次避難的場所單身冐濁流歸還學校、將詔書含在口中、想要再度避難、遂力盡被激流所吞、未能達到目的而殉職、又劉校長本年四月八日約二百名的匪團襲擊太平溝村落時、毫不顧及妻子的危險、奉還詔書中、不幸被匪團逮捕、妻子被匪彈亡命乃把劉校長拉至山中、到如今行方不明不知生死、民生部今對劉校長的生死和于君的遺族到判明爲止、將褒賞狀和金一封贈與前記學校保管、尙次回對于向新京特別市公署寄贈自强街國民學校的財產一切價格十五萬圓的新京商工公會長王荆山氏外三名敎育功勞者、正在進行表彰的準備中、

總局分班視察 物資節約狀況

鐵道總局前曾在總局內設置鐵道消費節約獎勵委員會又在鐵道局、鐵道事務所、鐵道工場等現地各機關設置該地方委員會、對于物資節約開始積極的活動、此次更期右運動的徹底、大村總局長、佐藤、山口兩次長、各局長等首腦者直接去現地、視察消費節約的實施狀況、同時對于運動的圓滿遂行上將中央與現地間的意見、行以交換、尙該一行八月中旬左右分成五班、巡視全滿鐵道局、鐵道事務所、鐵道工場其他現地各機關、

日方許可証 均須換新的

伴同治外法權的收回、一般外人在的執業證明書類、全得換發滿側新許可、前者經警察廳方面規定、凡日人前此所持的日方官廳的許可證、免許證、認可證、全得在五月卅一日以前、呈報完了、可是到現在雖然已過期兩月、調査結果、仍有多數未請換發、現警方爲猶豫居止期、在最近期中、仍可爲辦理、望還沒請換許可者、切沒再作觀望、以致自悞執業、

二軍主任顧問更迭

第二軍管區主任顧問陸軍步兵顧問中佐三毛逸對於二軍官兵熱心指導二載有餘、致軍勁蒸蒸日上、勳望異常卓著玆已奉命榮轉第五軍管區主任顧問遺缺由新京憲兵訓練處顧問陸軍步兵大佐立花芳夫榮轉繼任該大佐業於七月二十五日午前十時五十三分到吉列車、由軍管區司令官吉興上將、率同在吉步隊少校以上、及日系薦任以上各官長、並經日滿各機關領袖、共同蒞站歡迎中、赴軍管區司令部履新、該部及吉林地區司令部各全體軍官佐於午後一時向該大佐分班舉行謁見式、繼則加入軍屬士兵、齊集廳前共向行將首途履新之三毛中佐深致竭誠之歡送詞、並謝已往之熱心指導兼望將來之仍舊援助、然後復向初到之立花大佐深致竭誠之歡迎詞並望對於軍務懇切指導以資愈益向上等語當蒙新舊主任顧問、分別懇切答詞慰勉交加、遂於情誼殷殷中告畢云、

理善總會 經治安部認可

新京理善總會、成立已經多年、會員也是逐漸增多、但是始終未經官方認可、所以以前乃爲私人團體的組織最近經新任李鳳山會長、並張齊二董事長任務以後、對會務刷新改革、最近乃蒙治安部對該會正式發給許可證明文件、這樣全滿內各分會今後也可有所遵循了、

排球優勝大會 八月一日舉行

第一回新京排球優勝大會原預定自七月十七日舉行、但因雨天的原故乃改在八月一日午後三時半舉行尙大會有排球協會會長韓雲階氏贈呈的會長杯

佛敎會改選

京師佛敎會事務部長趙玉田的任期已滿、在二十九日午後、招開改選會議的結果公推景印函、和鄢居士香九二人、分別執掌、正副會長的職務云、

美國女敎員團來京 赴國務院訪問

應滿洲觀光聯盟招聘的美國女敎員視察團一行十六名由買特米爾團長率領之下、已在廿九日午後八點四十五分、坐鳩號車由奉天來京、下榻在大和旅館、該一行預定在三十日參觀新京市內外、赴國務院訪問張總理晚間出席外務局長官的招待宴、在卅一日坐午後兩點十分發的亞細亞號去大連、該一行到了東京後、將利用無線電向故國美洲放送、彼等的滿洲觀、並在歸國以後、向全美的報紙和雜誌上、投稿她們的視察記、

大同劇團赴日公演前 協議今後對策

於東方文化協會主催、松竹映畫公演後援之下、爲滿洲藝術使節已確定今秋於日本公演之大同劇團、廿七日午後七時起、於大興洋樓地階、召集關係者約二十名首由藤川研一氏報告於東京與松竹折衝以至公演確定之經過、關於今後對策協議之結果、大體決定方針如左、

關於公演側所、如主催者東方文化協會與事實上之公演主松竹側無特別之名望時、則僅限於東京、名古屋、大阪三處、上演脚本以『王屬官』之改作爲中心、此外另加大劇一齣、以兩齣爲原則、如有餘裕時則劇以外或許加演寸劇、對於脚本裝置等、於可能範圍內、多飾以滿洲色彩、以努力滿洲國之紹介與認識、期八月中旬脚本完成、已在開始猛練習、以九月之事變記念日爲目標、舉行衆劇團結成一週年記念之壯行試演會、又該劇團爲實踐滿洲演劇運動、關於移動劇場會豫在計畫中、此次利用脚本執筆中之餘暇、以一部演員、赴白城子、四平街爲中心之地方爲移動劇場公演之旅行、

農事視察團 出發赴日

產業部基於產業開發五年計畫爲期共遂行圓滑計、特招集各省縣中堅官吏組織日農事視察團一行廿四名、由產業部大川清登氏爲領導奉天省公署屬官王羲檽爲團長、副團長濱江省公署屬官譚榮紳、以下團員二十二名乘三十日午前八時出發的『光』號列車經由奉天、安東而前往日本、約於日本滯在二月間歷訪東京、大阪、名古屋、京都、神戶等、各大都市以及農業區域、俾將日本於農事上的特點、歸國後介紹於滿洲國而勵行我國的產業開發計劃該團預定十月初歸京、

夜間觀光汽車 八月一日開始

對國都的認識首先於市民以標語介紹新京的事情的新京觀光協會、對不會利用晝間觀光汽車的人們、自八月一日至十五日、每日自午前七時至八時止以明朗的女案內爲案內而運行觀光汽車、路線如下列

△新京驛－新京神社－關東軍司令部－忠靈塔－北安路－康德會館－大同廣場－南嶺－國務院－南新京－大同廣場－三中井實山

免費治療性病

性病乃是人類的公敵、也可以說是一種的文明病、尤其在文化人民裡、有很大的魔力、新京特別市、對於這樣可怕的性病決行免費治療和檢查血液等、最近會在市立祝町保健所內設置性病免費相談所、定由八月一日開始每日從午後一點到午后十時、來免費施療、以期來掃滅這人類的公敵、聽說該所長係由市立醫院村山皮膚科科長擔任、由科員全部來擔任一切的治療任務云、

時局對策委會 奉天日內成立

【奉天三十日電】協和會奉天市本部、爲決定戰時體制下協和會之具體的工作方針乃決設置時局對策委員會、乃在進行諸種準備於一兩日內由省、市公署、警察廳、商工公等各關係分會、選定委員、可正式設立該委員會作爲市本部直屬之研究指導機關、遍亘政治、經濟、產業社會各部門、順應政府之方針、依協和會立塲協力、決定具體方策、一方另組織由各關係分會而成之實行委員會、作爲踐機關由該委員會對於展開國策之國民運動、期其萬全云、

實行修正五年計劃 補給技術勞務者

積極的企圖本國的養成手段 政府設立"技術員協會"

作爲實行修正五年計畫所需鑛工業關係技術者的補給及養成對策、政府前與民間軍需工業關係特殊會社協力講求各般的積極對策、對於適亘高級技術員、普通技術員及技術工等工場要員全面戰時體制下軍需工業能率的精進、及軍需資財的供給、採取無遺憾的措置、對於第一年度所需要員的獲得、產業部神田文書科長以下關係官、業已東上、託日本側關係當局爲之斡旋、唯其後因日本國家總動員法勞務條項發動的結果、今後各社的個別的採用工作、一切不許、專於滿洲國政府代行補給工作、且最後的滿日分擔、企畫院將爲決定、改產業部急遽招集『產業技術要員調整委員會』、再彙集基於修正五年計畫提出工場要員所需數的結果、近已向企畫院及厚生省提出報告書、集計此次所需要員數的結果、如次表、普通技術員、高級技術員、技術工全要員五年計畫專以軍需工業生產力的集中的擴充爲樞軸、基於龐大化的結果、政府企圖設立爲工場技術員養成及配給統制機關的技術員協會、以作此等關係技術者的積極的本國內補給養成手段、目下於產業部當局、銳意準備擬案中聞在前次產業技術要員調整委員會席上、各社所提出的技術員增加所需數、列表如次、

◎高級技術員

	舊	新	增
一年度	三〇〇	三一〇	一〇
二年度	二八〇	四六一	一八一
三年度	四〇三	五九八	一九五
四年度	七三〇	一、二七一	五四一
五年度	四二一	二、一〇八	一、六八七

◎普通技術員

	舊	新	增
一年度	一、五七八	一、六八八	一一〇
二年度	五〇八	三、二五三	二、七四五
三年度	八二九	一、二九二	四六三
四年度	一、四六七	五、一三五	三、六六八
五年度	七五九	八、〇六八	七、三〇九

◎技術工

	舊	新	增
一年度	五、七九四	五、七九四	—
二年度	七、七三三	一〇、六五八	二、九二五
三年度	一〇、七三二	一四、四三六	三、七〇四
四年度	一五、〇一五	一八、九〇七	三、八九二
五年度	八、五三七	一九、九二一	一一、三八四

國營新京賽馬

秋季第一次競馬 午前十時開場

七月 三十日（土） 卅一日（日）

八月 一日（月） 六日（土） 七日（日）

新京國立賽馬場 電[illegible]

謹告

本使節團一行二十六名、今日自新京出發、經行大連、定於八月五日乘照國丸自門司啓程、一路前赴訪歐之途、出發之際、蒙諸位熱誠贊助歡送、對此謹由衷心、深表感謝之意、更於去京之前、本當拜趨尊府、敬致別辭、但或因事務紛忙、以致不能如願、諸多失禮、倘祈見恕是荷

康德五年七月三十日

滿洲帝國修好經濟使節團

玉壺春川蘇南飯店

啓新京爲國都之地人文會萃之所我國人士對於飲食向極講求飲食店雖有數十處早設然皆係滿菜諸君食久生厭今謂與各界人士改換口味另作川蘇南菜特由平津聘到着名厨師改換口味裝修完竣擇吉開幕先行露佈營業玆將優點列下

一、樓房寬敞 新鮮空氣

一、地址適宜 各方便利

一、裝飾堂皇 非他可比

一、專作川蘇 價格克己

一、改換口味 諸君歡喜

新京長春大街 玉壺春謹啓 電話（三）三三〇一番

新京女浴池廣告

樂生惡死人之常情而欲延年益壽者則以保健爲上策欲保健者非清潔不爲力使身體淸潔者爲何則沐浴是也古人歌春風詠沂水彈冠而言者皆爲沐浴而言由此言之沐浴實保健之本也想我新興國家萬業俱興百廢成樂於焉七載士突進以昔較之實不可以道里計也雖然對於女子浴池尙付闕如敝號有鑒於此特開生面別樹新幟創一女子浴池一方爲貴族夫人摩登女士方便起見一方爲發展女權擴充女子職業前途着想爲我新國家新女性作一急先鋒作我婦女界之新生活本經理劉靜嫻女士在社會服務多年以菩提心腸撫彼赤子爲育嬰堂經理久爲各界深悉今又不遺餘力多方經營創此女浴池査新京市內之女浴池爲普通浴池內附設一部份男女出入一門殊感不便今者特設一單純之女子浴池以示男女有別焉敝號地址在新京六馬路口路東內容重新修整取現代維新化其內招待侍役均系女子不特招待殷勤而尤能預察顧客之意不待頤支氣使也請各界服務女士及家庭貴族夫人值此赤帝秉權炎暑逼人時一滌煩悶氣沐浴銘德新共來乎方知言之不謬非空以筆墨徒自詡也

地址新京六馬路口

新京女浴池謹啓

招生

宗旨 培養助產士人材

名額 四〇名

資格 具有國民優級學校卒業或同等學力者、

年齡 十七至二十五歲

報名期限 八月十五日（八月十日舉行入校式）

年限 二個年

宿舍 本校備有宿舍專供遠地學生宿用（另有詳章）

營口市小車行南 營口助產士講習所啓 電話九十一番

異峯突起的川蘇菜館

玉華臺 開幕了

◎富有詩意的川蘇名菜◎

◎別具風格的異味珍饈◎

團體大會－個人小宴 一律歡迎

◎整席◎零吃

－價目從廉－

地址新京頭道溝大觀樓東隔壁 電話（三）六六三一番

北京分此

厚德福豫省南菜飯店

新添 羊肉涮鍋 成吉思汗 廣告

敬啓者敝號玆爲時近秋季氣候漸涼特爲應酬主顧起見新添羊肉涮鍋成吉思汗（即烤羊肉）肉肥而嫩味美且鮮加以精美絕論之佐料百食不厭烤肉野餐稱爲秋季第一之食品也又有肥大塡鴨食之味極適口惠顧諸君駕臨試之方知言之不謬也

新京頭道溝大和通九番地

「厚德福豫省南菜飯店謹啓

電話【三】四八八九番

齒科專門

廸羣醫院

◎療治牙齒口腔諸症

◎鑲嵌補綴金玉牙齒

（診察免費）

診療時間（由午前九點鐘起至午後七點鐘止）

急速症隨時

星期日下午休診

院長 于廸羣

新京大馬路郵政局對過

電話【二】二五五八番

辭退啓事

本號執事朱興華因另有高就於七月四日業經辭退柜務現正辦理交接中由辭退日起關於該君對外一切事務概與敝號無涉特此聲明

新京五馬路 燮泰東啓

租房及招募人員廣告

一、房屋 作學校及校舍用 但須在新京市內（舊城內及商埠地）院內建築三十間空地二百坪以上

一、聘敎師及敎務員 能通日語年齡在二十五歲以上者

一、日語通譯 年齡三十歲以上成家者須有保證人

一、夫役 能通日語年齡十五歲以上備有住宿處須有保證人

右希望者每日午前到本院面洽

新京慈光路四〇一番地 慈光病院 電話二—五六七八番

地方通訊

對社會有功人員 呈請中央表彰

鼓勵人要多作慈善的事情

【哈爾濱】中央民生部對於社會事業功績卓著的人，必須加以表彰，以便提倡鼓勵，為作社會事業的模範，市公署社會科奉到此次命令後，即着手調查，其表彰者，分為個人，團體二項，在二十九日呈報中央，請為考核，以資表彰，其呈報的人員，誌之於下，

個人，日人，中村彥九郎因私財救濟及其接辦理社會事業等頗著功績，波蘭人齊古滿，捐助鉅欵辦理救恤熱心慈善足資模範，滿人，孫輯忱，募資救恤及直接辦理社會事業卓著功績足資模範郭雲閣，捐資救恤及直接從事社會事業功勞頗著足資模範，白俄 坡克洛夫司格牙（女）有直接從事社會事業募捐救濟貧病，基司利泰那（女）功績同上，撒夫瀾多泰果（女）募捐救恤成績，郭魯別夫（男）熱心慈善救濟貧病，足資模範者，

團體，世界紅卍字會濱江分會，會長付道言，副會長馬慧乘，徐慧是，楊慧永，李穆遠，歷年業績，康德三年成立漢醫部，治病三，八八八人，西醫二三，〇六七人，四年漢醫治二，七〇五人，西醫一四，〇三四人，因利局上年貸欵戶數一，六五八戶，欵額二二，九三三元康德三年秋，五常，舒蘭兩縣，受拉林河水災，災民一萬三千餘名，賑糧二百四十噸，需欵一萬四千二百元，又冬季本市放粥，施捨棉衣白面等事業，慈善總會，會長張廷閣，副會長李明遠，唐乃辯，呂泰，刁子明，理事張星三，劉景洲，郭雲閣，王魏卿，劉作亭，于喜亭，安化南，馬希聖，姜振卿，姜翼亭，王進之，楊貫三，歷年收容殘老，孤兒，又紀會醫生嗟質別克慈善會，理事長保克羅夫斯格牙，主任醫官謝列卜倆瀾夫，本院免費醫療，延治人數達二三，三四六人，手術延治人數一二六九人云，

私藏麵粉 不能謀利還擔着心

都現出來賣 麵粉不缺乏

【哈爾濱】市內的面粉，經當局嚴格搜查，同時大批購到原料小麥後，而面荒的空氣，已緩和甚殊，查其原因，在哈奸商居奇之下，均將面粉私自存儲，希圖高價居奇，而可發一筆橫財也，不意官價所定，無人敢違，又間各大工場開工製粉，市內面粉不甚缺乏，新粉相繼登市，奸商取利乏之策，只得將私自存儲者暗中運出，向素有交往的商號住戶而出售，其借詞為某某批購未取，某某購買未運出等妙詞，實屬可笑，現在哈市面粉，各麵商都有堆集云，

哈市中小學生 計四萬八千人

【哈爾濱】市公署教育科，對於市內小學校，於康德六年度起決計大加擴充，添築大規模的校舍三處，其他各校，增加級數，為期根本教育向上造就國家基本人材，該科於本年上學期，入學的人數，分別誌之於下，

一，國民優級學校，學級六十七級，教員另七十九人，女二十三人，學生，男二千三十一人，女一千一百七十六人，共三千二百零七人，

二，國民學校，二百五十九級，教員另一百六十八人，女一百四十六人，學生另八千二百六十七人，女五千二百九十八人，共計一萬三千五百六十九人，

三，國民學舍，學級三百五十五級，教員男二百七十六人，女一百六十九人，學生男一萬一千二百零八人，女六千八百九十七人，共計一萬八千一百〇五人，

四，市職業學校，木工科二級，日語班二級，打字班一級，裁縫班二級，共七級教員男七人，女三人，學生男一百二十六人，女七十人共一百九十六人，

五，市民衆講習所，十一處，十一級，教員男三十七人女三人，學生男一百廿三人，女三百廿四人，共四百四十七人，

六，市日語講座，十二校二十學級，教員男十九人，女一人，學生男八百二十四人，女四百〇七人，共一千二百三十一人，

七，市內省立各學校，省立哈爾濱師道學校，省立哈爾濱女子高等國民學校等七校，六十一級，教職員，一百四十八人，學生二千八百七十九人，

八，市內日本學校，中小學計七校一百五十二級，教員一百廿四人，學生八千一百五十九人，各校學生共計為四萬一千七百九十三人云

名伶李香勻 在哈獻技

【哈爾濱】名伶李香勻在北京學校讀書時節每在公餘多以皮簧舊劇，為消遣，在學校卒業後即成為一有聲有色的票友，共藝術優良，與科班出身的人，較為高尚，華樂大舞台近由京禮碑李氏（京津的人多以美男呼彼）該氏年二十八，曾在北京藝文高中卒業幼好音律，時從瀟春秀，余玉珍學習老生青衣，十九歲時投於陳德霖門下，正式入梨園，授以正教，得有陳氏眞傳祭塔，二進宮，刺湯，遊園，驚夢，及長板坡等三十餘句，而陳棄世後，李尤恐藝術不精，又投於王瑤卿，及榮蝶仙，曹沁樂等，學習近代戲崑曲，在一九二八年，出演京津兩地，頗受一般人士的歡迎，繼在南京上海各地出演，亦頗得優譽今夏在大連登台，復來哈埠共平生最得意的作品鐵鏡公主，双姣緣，本吳女丈夫太眞外傳，十三妹，宇宙鋒，（又）該伶於二十八日晚在華樂舞台演打[illegible]戲，為春秋配，前往觀劇者，大有人滿之患，頗為一般人士所嘉許二十九日為宇宙鋒，三十日為全本玉堂春，（攝影為該伶最近十三妹劇裝）

伊瓦諾夫担任 事務局顧問

【哈爾濱】指導王制派同盟對於在滿白系俄人負有重大指導任務之伊瓦諾夫氏，廿八日，任命為白系俄人事務局顧問，該氏行將着手積極的活動，該氏於一千八百八十五年生於加爾噶，卡詹大學法科畢業後未幾遭遇赤色革命，乃毅然糾合同志，結成卡詹政治委員會，與共產主義者宣戰，樹但告失敗，逃往海參崴，立極東政府，歷任內務大臣總理大臣等職，係在滿白系俄人中重要人物云，

鴉片斷禁計畫 實行方法決定

【奉天】奉天省當局，根據中央政府的方針，決從本年起，來進行鴉片斷禁的十年計畫，並曾進行準備，聽說本年拿七十萬圓的經費，來辦理左記的事業，

△豫防癮者的發生

一，關於斷禁的學校教育，

二，向無醫村配置漢醫，

三，發給救急藥，

四，巡回診療，

五，用衛生展覽會，講習會電影，宣傳畫等來從事，衛生的宣傳，

△救療癮者

一，研究治療的藥品和診療費並其他的醫學，

二，新設或擴充省立救療所

三，設置省立溫泉救療所，

△警察的取締

一，徹底來取締鴉片麻藥的密造，密輸和密賣者等，

二，取締密秘吸食者，

出席滿鮮醫會 乘火車減費

【奉天】鐵道總局，對於出席九月三，四兩日在新京舉開的第三回滿鮮聯合醫學會者，決把車費，按左記來折扣，

一，折扣區域，從滿鐵所管線的各車站，和朝鮮鐵道局線運帶各車站，到新京車站的往復，

一，折扣期間 由八月卅一日起，到九月四日止，

一，使用期間 由發賣日起至九月八日止

一，等級和折扣率，

二，三等的往復，按大人普通運費的八扣

明大自動車隊將來撫 慰問日軍部隊

【撫順】明治大學，自動車部，這回代表大日本國防，自動車協會，學生班，並由大阪，東京，兩朝日新聞社，為後援，借着暑假這個機會，來訪問華北滿洲，各地日軍將士並慰問，祖國在留的居民，於七月十四日，由帝都出發，約在八月四日來撫，慰問石津部隊各將兵，及憲兵隊，溫品部隊，炭礦各處，該隊一行，事前已經函知，俾作準備，在這個暑熱炎夏的時候，竟能不畏艱辛，千里來撫，共志向堅決可見一般矣云，

計，特經聯合奉天省公署並安樂通化各省當局，預定於八月一日假軍區司令部樓上舉行第一次籌備會議，關於當日之行事以及關於經費之分擔上，實施種種之協議云

一軍區將舉辦 孟蘭大會

【奉天】第一軍管區頃以八月十日為孟蘭會之期，該區司令部對於年來討伐殉職之軍警，等表示追悼並超渡亡魂起見，特經擬定於當日假小河沿主辦舉行盛會，為先期從事於籌備

夜市街應延長

【撫順】新撫順，所設立的夜市，開辦的日子，已過幾天，但是攤床林立，遊人甚多，火爆的很每天午後六點鐘的時候起始直至十二點方止，各行商業賣項極好，雖然是黑夜，而所賣的錢，比晝間一天還多獲利更厚，自不必說，但雖似此，其中尚有美中不足，設立的地方很短，一但再要發展，則有擁擠之患，假再延長一丁目，至三丁目西頭止，那是更好了，每夜攤床賃金，為國幣一角，收入極豐，一則籍可興地面，二得尤可徒謀利，眞是一兩舉則

預防結核病 昨今兩日施療

【撫順】當此夏天，正是結核病蔓延的時候，當局為撲滅結核計，纔組成滿洲衛生指導班，意思就是防備結核病發生，事前給國民醫療，不叫他擴大，達到保健衛生，改善的目的我們撫順市，有二十來萬人口，五方雜居，更應當比別的地方注意，因為這個市公署衛生科，纔在七月三十日三十一日那兩天，招集市內民衆大家演說那種病的關係並且給大家治療，不要錢哪

追悼殉職川村 一般友好設祭

【撫順】久在撫順，新聞界供職的川村芳男氏，他的人格豪爽，好交朋友，尤其是熱心愛國的人似此，撫順朋友很多，在去年華北事變時，他竟殉職廣安門，為國捐軀，殊堪痛惜，於月之二十六日，是該川村殉職一週年的日子，所以撫順日滿兩方面的朋友們，特在東七條通，本願寺，開追悼大會，以便紀念，而資追悼英魂云，

警官兩名赴省講習

【瞻榆】警務科，為使縣警察官素質向上計，曾分期派遣現職警官，赴省地方警官學校深造，以資得有新穎學識，最近又遴選警官二名，為警務主任警佐王海秋氏，城內署警尉張永廉，均係精明強幹，警界中錚錚者，聞講習期間五個月，王張二君，奉命後已在月之廿六日，赴龍江就學之途，期滿歸來，定能有一番之貢獻云，

冒官專查小販許可 受騙的人很多

張某欺詐方法非常巧妙

【牡丹江】本市一般小本營業，多攤床式樣，亦無固定租用門頭，每於市內街頭巷口，出賣零貨紙烟等項，忽於月內有名張子川者，年約三十上下，假機關名目專為詐取小販財物，竟被共害者，不知凡幾，遇小販街頭，先問其許可有無，大凡此種小販，均無許可，纔再又問你們現在紙烟缺乏之時，好買嗎，小販言公司每三日發一次，僅領一二包，實在不好買，該無賴借此機會，言我給你寫個條，到啓東公司就容易領紙烟，小販雖不深信，因被查無許可關係，僅可喜形於色，連聲稱謝，該言今遇着我了，若是遇上別的長官就帶回罰你，今天我特別體諒你，小販聞之驚慌萬分，當向該人求情，該即時應允，言我給你代領一個許可吧，但是一切化銷，你得拿，小販干願，給二元，並當時寫給臨時許可用鉛筆寫最後寫（長張子川），並未寫何長，出亦未寫何機關，近日以來市內發生同樣者甚多，並給小販寫的領紙煙條，每條兩元記者聞訊，當至啓東訪問，該公司言，果有共事，日前接到此條一張，現該公司保存數張，均係該一人所為，該公司言初次，因不徹底關係，故發給小販紙烟兩包二次，聞小販說化錢買來等語始知詐財行為，故一律嚴查中，諒彼難逃法網云，

事變紀念 節△約△獻△金

奉市共得一千六百餘圓

【奉天】當七日中國事變一周年記念日的時候由協和會市本部為中心與全奉天市民舉行的晝間飯盒的節約徒步的勵行，紙的節約，獻金箱等所得的醵出國防獻金額達千六百二十三圓，以此實示槍後的熱誠，於廿九日由市本部向憲兵隊通達實行獻金，

國軍討匪大勝

【佳木斯】三江地區司令部發表，茲據同江縣討伐中，興安軍游擊隊，在本月十四日，在該縣所屬大林子附近，與匪首郝孟昌部下二百餘名遭遇接觸後槃戰約四小時，結果匪勢不支，四散潰走，戰後檢點當場斃匪連長以下九名逮捕二名，傷匪多數，斃匪的馬七匹，得獲小槍二支，拳槍一支，子彈五十發，馬一匹，馬車一輛馬鞍子兩盤，我方毫無損害云，

昨舉開愛路大會

【佳木斯】樺川縣公署為普及愛路思想，及使民衆徹底了解愛路起見，故每年開催哈同間水陸愛路大會，茲值本年度第一回，於本月三十日午前十時，假該縣青年訓練所盛大舉行，一時頗為熱鬧云，

用紙必須節約

省署官房通知各廳

【佳木斯】三江省公署官房經理科，鑒於非常時局之下，一切用品，必須特別節儉，以盡報國的赤誠，最近以來，由該科通令全署，對於用紙，必須節儉，今後利用廢紙，聞此項通知發出後，全署職員均爭先恐後，利用廢紙云，

兩月前拾得鉅欵 現在犯了案

陳某貪心壞了事

【克東】在舊歷四月三十日，有龍江省某官吏來克，調查移民事務，當在萬發旅館食宿，因飲酒過量，赴廁所大便，竟將腰帶及金票一千二百七十元，丟在廁所彼時不知，嗣後被狗將腰帶銜在街上，當被陳錢搭子（綽號）將狗打走，拾起腰帶，開視內盛金票甚多，比時竟被店內經理趙煥章，及旅客姓名不詳並賈姓婦人等三人看見，當經陳某將欵分給趙經理三百元，分給旅客二百五十元，分給賈姓婦人拾元，餘者全入己囊，他人不得而知，等到該官吏酒醒方悉將欵丟失，急忙報知警察署，當經密密調查，至今二月之久，也未查得眞像，經賈姓婦人密報警察署蘇署長，致該報告原因，係賈姓婦人分給十元，嗣又被陳某暗自偷回，為此忿怒而才報告，蘇署長得報，即將陳趙二人，一併查獲，呈送警務科羈押，嗣經訊明實在，業將失錢搜回若干，茲查陳趙二人，見財忘義，終歸於露，身陷囹圄，實是究由自取，可謂天網恢恢，疏而不漏云，

趙先生拾金不昧 老農夫千恩萬謝

【克東】查有本縣城南欒家溝，民人李永才者，年五十餘歲，務農為業，家境困難，在二十二日來城，在東大街路北延壽藥房漢醫趙紫忱處，購買藥品二角畢，即匆匆而去，茲在忙迫之中，竟將懷內錢包，遺失屋內，比時尚且不知，而李某去後，當被漢醫趙紫忱，將該錢包拾起，開視內盛國幣約十五六元，當即急忙尾追，呼喚該人，詢問是否丟失錢包，而李某見問，忙摸懷內，而錢包竟不翼而飛，即驚慌萬分，趙某見此情形，當將該人帶至德義成屋內，問失錢數目若干，彼答相符，而趙君即時當衆人面前，將該欵完全付給，該李某呼謝不止，歡喜而去云

熱河復興委會 商議水災復興方法

【承德】熱河省當局對於此次水災復興對策，業已銳意從事研究，此次又復興網羅承德各機關之代表設一復興委員會，刻正急於擬定成案，此外，又於廿八日午後一時許，在省公署會議室內，招集紅卍字會及其他各民間團體代表等，悉行參加，開一懇談會，以討議復興之工作，

興修河壩購買食糧

【雙山】本縣實施土地改良與修河壩大工程，於上月計劃，為刻間農開之際，特招某自由勞働者三千餘人，興修遼河大壩，是以行政科長潘岳齡，督促土木股長潘義新，急極購買食糧，以供勞動者應用云，

協和會六週年紀念日 競走訪問各機關

【西豐】協和會縣本部，事務長近藤治作氏，茲因六週年紀念日，於該日午後三時，各機關訪問競走，每個機關一組四名，共十四組，由公園運動場起始開跑，至法院捺印，青訓車站，捺印，第二次跑者，於車站交替第二，二次跑者得由第一次跑交換受印，由車站出發，經過柞蠶場，醫院，稅捐局，協會本部，交換第三次跑者，由協會出發經過中央銀行，金融作社，郵便局，商工會，專賣局，以上各所皆捺印，於專賣局交換第四次跑者，第四次跑者，由專賣，出發經過電業公司，警察署，縣公署，街公所，以上各所皆捺印，至運動場為決勝點，並由協會函請檢察員數名，優勝組，受與賞品，由徐市民分會長發給，玆將優勝者列下，

第一名國民高等學校生徒（三六分三九秒）

第二名協和會教育分會（三七分三〇秒）

第三名農民修練所（三八分十五秒）

第四各市民分會鮮系班

第五名日本人小學校

第六名農場職員

第七名青年訓練所

第八名電業公司

等九名金融合作社

第十名縣公署

第十一名國校教師

第十二名法院

第十三名柞蠶場

攝影即第三次由協和會本部門前捺印起跑時情形

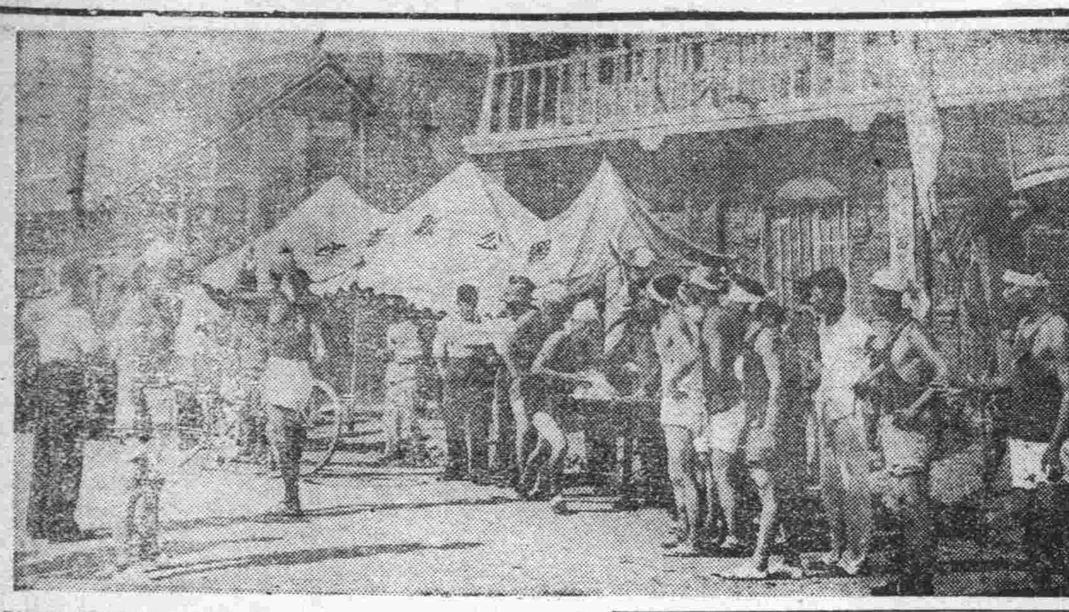

協和會紀念日

【北安】協和會成立第六週紀念日，北安地區本部，為慶祝計，特在是日舉行慶祝典禮，在基督教會堂舉行慶祝會，並在協和會議場，開兒童作品展覽會，以便一般市民觀覽，聞舉行協和週間，使商民對協和精神，進一步的認識云，

四區大水 冲壞橋梁

【訥河】本縣近兩個月來陰雨連綿，降水量之多，為六七年中所僅見，以致河水暴漲，溝澮皆盈，四區窩家窩堡，及二克淺兩處，通達縣城的橋梁，先後被水冲毀，不能通過，該管啟文村長朱起龍，已在二十四日派人續道來縣批選公文請求派員蒞勘修復，以利交通云，

省聯會閉幕 選出全聯代表

【牡丹江】協和會省聯協議會，在十九日開幕至二十二日午後一時半閉幕議案三二件充分解決，此次省本部長山口重次氏，對各代表有詳細指示，全聯代表者推選如左，

牡丹江，安河內隆吉，寧安縣金有發，穆稜縣朱維先，東寧縣姜作善，虎林縣邵大拙，密山縣王紹唐，並由省本部明石事務長領導五縣事務長，屆期參加云，

協和會六週年 八個分會同時成立

【興京】協和會，創立六週年的紀念日，當日朝七時，招集各官廳各法團代表，領導着一般商民就在縣署前廣場，按列舉行紀念式典，萬歲歡呼，眞是樂聲洋溢四野，在這同時經教本部長及，工藤事務長允准前者官公使，教育，商工等六個分會，依願取消，改為縣街六區，每區設立分會一處外，另設縣署職員分會，城廂署設置警察分會，此八個分會，乃於，紀念同時誕生，每會置分會長，副會長各一人，顧問二人，常務員六人，外有四系，當時授與任命狀，下午七時又在男學堂院內，表演新劇，大鼓二齣，熱鬧得很，直至十二時官民才盡興散去云、

衰老之嗣解決此問題只有現代強壯補劑 勃而興藥片……是整內分泌 正常化之良藥

勃而興
有意想不到的却病這樣快 是活爾蒙的効力
有意想不到的頹唐能還少 是活爾蒙的効力
有意想不到的服後能立子 是活爾蒙的効力
有意想不到的性交生快感 是活爾蒙的効力

(意寓中圖)

補腎聖藥 勃而興

功用 補腎壯陽 添精益髓 發育生殖 榮固機能

主治 少年早婚 房勞過度 滑精早洩 陽萎不舉

凡由破身太早、手淫為害、以致滑精遺精、精冷精清、子嗣缺乏、交換乏味、性慾苦悶、腰酸背痛四肢乏力等症、可急服勃而興藥片立能恢復健康、添精益髓、誠為補腎第一仙丹也、

●價目每瓶大洋一圓六角

美人嫁於何人……
美病嫁於何人青年慾火中燒情不自禁
愛美人得美病今凱輯氏空前未有之新發明白濁斷根靈藥 巧拿淋丸
◇能治急慢性淋症
◇能治便白便血
◇能治睪丸發炎
◇能治久醫無效之疚白濁症因內中有三大之聖藥
（一）即純檀香油精 SATNAT （二）沙斐兒 SALOL （三）梅天靈藍 METHYLONEBLUE 此三種藥品均有利尿消毒、又合以殺菌滅高貴藥品製造成丸、百醫百效、萬試萬靈為各國醫士、臨床用藥皆為最新最妙良方也、

每瓶國幣二圓

以上二種良藥各省各埠中外藥店均有出售
總發行濱江省 泰華西藥商行

小鎖子 （一）

（志先）

（一）教的是黑學哇

小鎖子給張大院放猪算來已有一年多的歷史了，這種生活，在他自已是以爲非常有趣，就是他的母親倒也心滿意足，並且常常這樣的對旁人說，『我們鎖子今年十六歲了，前幾年他爹活着的時候鬧的不錯，讓他念書他算怎麼也不幹，比殺他還厲害似的。生他這一個孩子，沒有兄弟姊妹，下生的時候怕不好養活，所以用一個小銀鎖鎖在耳朶上，若不爲什麼叫做『小鎖子』呢？放猪也倒好，這年頭兒，家境非常艱苦，掙幾個不算還帶出個嘴去。』

小鎖子每天吃完早飯後便趕着一羣黑的白的花的各色不同的猪到甸子里去放，日落的時候再照例的趕回來，到家後除了喂一喂他所放的猪外，就給東家做些零活，如挑水抱柴等事。

乍和他相識的人問他給誰家做活的時候，他便很驕傲的說，『做奢活？教學唄！』

又問他，『教什麼學？』

然後他才笑着揭曉這悶葫蘆道，『教的是黑學哇！』於是問的人怎麼也難索解他這滑稽的答案，據他說是他東家二當家的教給他的。

（二）這兩塊錢不贏還贏什麼

這天，正是二當家的媳婦的飯班（鄉村的大家庭妯娌多嗎），一天的工做完了，一些銑地的日工們吃過了飯後，便仍是一些女人和老太太們吃飯的時候了，小鎖子也和她們一起吃。

在裡屋南炕的一桌上，共有四個人吃飯，小鎖子，他二嬸（二當家的媳婦）和她的小姑娘（小丫）害有一個是老打雜的孫矮個，幾個人說說笑笑熱鬧非常。

『今天的婆羅葉餅眞好吃！二嬸作什麼都這樣！』小鎖子咬了一口，一面嚼着一面這樣的贊成似的叨咕着，同時在他那黑黃的臉孔上，露出一絲笑意。

『不錯了！』孫矮個在炕邊兒坐着，把那半睜着的眼睛向小鎖子那邊瞧了一瞧說『這餑餑是比每天做的好』

『小鎖子！你平常不是挺能吃的麼？那麼我做這餑餑就這麼大，你能吃幾個？咱們賭個東兒罷！』張二嬸忽然起了好奇心，笑着問他，同時拿起了一個婆羅葉餅給他看看，然後遞給她的小姑娘，又用左手將頭上梳着小廟似的髻下面的散亂的髮絲攏了攏，於是汗珠便從髮根流起，經過敷了鉛粉的面頰滴到衣上。

『這玩意兒再不吃他十八個的害叫個小夥子了？』小鎖子像有了拿手，這樣的理直氣壯的說。

『你如果能吃二十個…』張二嬸笑着說：『你如果眞能吃二十個我情願輸給你兩塊錢！』

『兩塊錢』這三個字送到他的耳朶里後，於是心中便起了一個很大的波紋：—兩塊錢夠掙好幾天了！哦！這麼容易的錢還不得，便沒有好機會了。……

『你說的話是眞的嗎？』

『誰害哄你幹啥？』

『年青人不可程強，不是玩的，看看吃着。』孫矮個似不贊同，這樣的告訴小鎖子。

『不！不！這兩塊錢不贏還贏什麼？』他果決要吃這二十婆羅葉餅。

『好罷！你吃罷！沒有錢把我這付銀鐲子當了給你。』張二嬸到底肯犧牲。

『咱可講下，不興輸了不算。』小鎖子又追問一句。

『決不哄你的。』張二嬸等。

這時，他心中開滿了希望之花，如遠行在沙漠上的旅人遇到了水那樣的快樂法，他開始吃起來了。

他的飯量，本來並不甚大，一連吃了幾個便飽了，但是兩塊錢的影子，在眼前時時的搖擺着，忽然又變成無數的銀圓，由天際降到地上，一會兒，又覺得自已住了高樓大廈，吃了眞羞美味，他興奮極了。結果下了一個總決斷：『吃了吧！』便狠命的吃了十幾個，但二十個的目的是實在達不到了，他失望了，眼前的兩塊錢，又幻成蝴蝶飛到無何有之鄉去了。

在這種情形下，他頭渾了，嗓中癢的要命終於『哇』的一聲，吐了出來，同時汗也雨一般的出着，灰白的汗衫都透了。他眼前冒着火花，神志漸漸模糊，脚也失了站立的作用，上身又重了起來最後突然的倒了。

『呀！你怎麼了？小鎖子！小鎖子！』張二嬸慌了，全家的人聽了這聲音也都慌了，大夥兒把他抬到炕上去罷，他才漸漸的醒了過來，大約經了兩個鐘頭的光景，一種失望的念頭，又湧將上來，他哭了，他似屈死鬼般的哭了，

（三）供也上了紅也掛了願也許了還要怎麼呢

小鎖子回家之後，在東家的一幕事是怎麼也沒有說，據他母親的種種觀察，大概是着了涼了，把他放在炕上不去理會，心想：一點頭痛腦熱的小病怕啥的，一挺就挺好了！河南于老疙瘩的兒子有病，不是挺一天就好了嗎？……西溝老鄭家的三胖子今春有了病，不也是挺好的嗎？前屯老沈家……她由近處往遠想，一直想到除了眼見的至聽人家說的，挺好的却不佔少數，所以她贍子壯起來了。

又隔了幾個鐘頭，小鎖子實在挺不住了，又吐得不成樣子！她也有些驚慌了，便急忙跑到隔壁王老仙那兒去請老仙，這種舉動，也不是平空瞎行的，因爲她的經驗中王老仙治好的人多了，他拿了一子香，預備了錢，於是二神打起了鼓，一會工夫大神便披散了髮，身上漸漸的抖擻起來，這便表示老仙付體了。

最後據老仙說是冲着屯北的小廟，讓她給小廟上供，掛紅，並且許下秋天殺喜猪她把錢給了老仙，老仙就也賜給她一包不知名的藥，她拿着藥想：『這東西總可以活他的命吧！』終於抱着莫大的希望向家走去。（未完）

埋頭與寫作

小說的寫作上，最多要緊的，便是對於人生生活的豐富的經驗。正像日本的俗語『可愛的兒子，應該叫他多旅行』一樣，青年時代的吃苦的。有錢的人，也許不能眞正地了解生活上的痛苦但是勿論如何，一個年青的人，須要多經驗生活上的一切痛苦。

如果作品的背後，沒有生活上的痛苦的時候，該作品就未免稀薄於眞正的人生情感了。所以，生活上的豐富的經驗，我以爲是一個人作爲作家的第一個要素。從這種意義來說要成爲眞正的作家的人，不必寫沒有意義的短篇小說，須要專心埋頭於實際生活中而一步一步地蒐集在將來成爲偉大作家的各種材料和事實。（菊池寬）

—淑譯—

失眠病

魯深

常常瞪着一雙眼睛，總也合不上，除非晨色透進了沙窗，這才迅速地睡下去。但也不是熟睡，外邊的一切聲音，還能很清楚擊動着腦際，這實在是一樁富於詩意的苦事。我常這末想：事情只要習慣了，也就處之泰然了，並沒有什麼了不起的，這不過安慰自已的話。

失眠雖是苦事，但內在的幸福，也是局外人所不能夢想得及的。過去的甜密或苦澀，一一地歷在心頭。在當時的情緒，高漲呢抑是低落，那又說不清楚，不過心裡總覺得脹滿的。您可以作興奮美妙的幻想，或是綺麗粉紅色的夢，及往事的悲哀與幸福。在這裏可以遨然地浮蕩在麗的夜色之中，毫無羈絆的，發現您思維中的如何偉大。這一切都是由於自已的擘畫，那您還能再想些什麼。

至於促成失眠病症的因果，固然很多，不必一一的說它。說出來，倒有點索然！還不如莫稜着去尋味的爲妙。不過近日來氣候的燥熱，天氣的陰晴無定，也不能算作無因吧。

在輾轉反側•難以入寢的時候•有時也想法治療一下能夠安穩的入夢，雖用各種方法試驗一下 但竟然毫無效果，反過來更變本加厲的越發睡不着了。轉了幾個反身，只好深長的嘆了口氣，聊抒心裏的積鬱而已，一雙眼睛死釘着天花板，看看偷偷洒在床前的月色，又仰視着碧天，無可奈何的，也只得罷了。有時竟翻然離開床的羈絆，下地摸索棵紙煙點上，很很的抽了幾下，坐在窗前，雙手捧了頭裝着很悠閒的模樣，預備作一個偉大的幻想，心頭倒空虛起來，什麼也休想起，像逝水流青般的悄悄的跑了，賺下來的只是莫名的酸發。記起的多半是澁味的橄欖我咀嚼着這橄欖，又沉重的躺在床上。什麼不要再想吧，惹得高興起來它却又消逝了 空讓您歡喜一場，如同作了黃粱佳夢，那又何必自尋苦惱呢，不過，這就是人生的眞諦，您不能不作這夢的主人。

夜風在窗前挪揄着，空際慢浮起了乳白，月色也沒有了，週遭只是一片漆黑，遠處送來市間的嘈聲，我想着，天已經發亮了吧。

小說之立體透視

(27) （雪笠）

他只是在把人間醜惡的自我所遊離出的二重人格空想着且僅對這種思考與以具體的例證。那也就是先以一般眞理的概念來起始，然後還元到特殊的事實來，而以演繹的構成了這部作品。『乔基爾博士和海德先生』其事件在實際生活裡似乎始終不會有那樣的事但是其徹首徹尾確像現實派小說般的滿喫着眞實性，這也就是因爲作者一向不稍關心於實際生活的模寫而只讓其著作，演繹的前進着的原故。假設司迭芬遜不用此法，而以模寫實際生活來表現，那麼，在作者之極放膽之概念與那尤焰盛之事實的中間或恐會發生出氷炭不相容而極不自然的現象來吧？

如上，我們與浪漫，現實兩派所加之哲學的區別，實勝於其他多數之解釋，其利益約有如下之三項，

一，區別得特別明快

二，無論何時，都能與事實極相吻合，

三，即加以人類思想史的觀察，此說亦是十分支持。

諸如上述，現實主義是由空想的事實，誘導讀者向看眞理之諒解邁進的文藝形式浪漫主義是以依演繹法而捕捉的眞理作基礎，而誘導讀者向空想之事實的系列邁進的文藝形式，這纔是兩派的眞的區別，但其兩方法之利弊。殊有加以比較及檢討之必要，茲述諸下節。

F，現實派的限度及浪漫派的自由

傾向於現實派的小說家，其作品的範圍，大都是他自身的場所和時代若是取材於他國民或他時代則要失掉其證據之確實性。高唱『沒有以靈感而能寫出小說之理』的英國女流作家伊利約特，的『勞穆拉』一作，是以文藝復興時期之佛羅楞沙爲題材而寫的歷史小說。她試行着現實的研究，對於材料之收集，誠然刻盡其苦，拂了不少的注意。可是，結局終如她研究出生時代的勞逸克夏 亞相同，竟不能整得吾等的 信任•爾羅貝爾(1821—1880)氏的『鮑亞麗夫人』和他的『沙蘭玻』相比較，亦可同此而語『鮑亞麗夫人』是以現代法國之鄉村爲中心的，『沙蘭玻』則是以古代的加爾賽基作中心的作品，作者爲寫『沙蘭玻』一作，雖然說是特爲跑到了北菲洲的在昔加爾賽基去，對其土地一切曾下了精心的研究，但是牠那細目的眞迫力，確遠不及於『鮑亞麗夫人』。』這樣看來志願於現實的傾向的初學者，苟能以自已之周圍生活，努力使其再現，那是比什麼都安的。

王德畢占特氏的『小說技巧講演中』曾有如下之記述

『生育在閑靜鄉村裡的年青婦人，總宜避忌着描寫兵營的生活。與中產階級的人們爲伍而對該階級之經驗，尚未熟練之作家，必須謹愼於社交界之人物的記述』南方人描寫北方人之說話腔調總以十分研究較爲安全。

不要跳出自已的經驗以外去

這原是極單純，而何人不得例外的理應嚴守的規則。

初步的現實主義者對於以上的忠告，總得傾耳，但是初步的浪漫作家呢，則決不以此爲必要。畢占特氏的最後一句。『不要跳出自已的經驗以外去！』像這話不論怎樣說是吞食了人間空想力的働向。對此享利，介姆斯曾起而辯駁，其解答亦極賢明且富於暗示的。他說：『所謂之經驗者，是說的那種經驗呢？那是由那起首到那爲止呢？……說是住在鄉村裡的年青婦人。

（未完）

酒徒羅曼 (2)

元平

—兩幕劇—

人物

羅曼……少年酒徒

瑪琳……其妻

李騰……醫生

小霞……女婢

二

（瑪琳失望地，抓住他底脚，用力把他按到沙發上。羅曼擺脫了手，又繼續亂鬧着。）

瑪琳 我眞受不了啦！

小霞 （入偷看，吐着一下舌，）太太，李騰醫生來了。

瑪琳 （直立起來使氣地）請他到這兒來。

小霞 這不是他來了。

醫生 （跟着小霞入，他手裡提着小皮包。驚怪地）唔，怎麼一回事？（看見羅曼。）醉得這樣子

瑪琳 （指着羅曼 苦笑着。）你瞧，我嫁了一個這樣的人。

醫生 （搖着頭，放下皮包）我看見了。好了，好了……他爲什麼喝的這樣醉？

瑪琳 （歪一下頭）我不知道。他昨天到獵人團的紀念會上去，今早回來，就成這個樣子了。

醫生 （開着皮包點點着頭）不應當教他到紀念會上去，在紀念會上是常常要鬧 酒的。

瑪琳 （又着腰走過去，又回過頭來）在上禮拜他到地理研究會上去，回來也是這個樣子，這也不應當教他去嗎？先生，

醫生 好，好，好，不要緊，我把他治醒來好了。（由小皮包裡掏出一包藥麵，倒在 玻璃杯內，加上水。搖蕩着，注視着杯子忙中）你是多麼美麗的女人，你到不能制服他，唏……

瑪琳 （走過來）先生，他上次跪在我面前發着誓，說他不再喝酒了……他這個沒血性……沒志氣的人……他的朋友教他怎麼樣他就怎麼樣。（氣咻咻翻身又走開去）

醫生 （抬起頭，往眼鏡上看過來。）你別着急，瑪琳。你來幫一幫忙罷，請你把他的頭按住。（倆人走到沙發跟前。）就這麼着……讓我把藥水往他嘴裏灌……一下，就把他灌醒過來了。

瑪琳 （搖搖頭，翻動眼皮）唔，醒過來了……他馬上又要跪在我面前陪不是，又要發誓他永遠再不喝酒了……可是遇見了機會他又喝去了…先生，（乞憐地）請你想個法子敎他永遠再不喝酒吧。我想大概用催眠術治療法，或者川和催眠衛一樣的法子去治一治他……你大概也會用催眠衛治療吧

介紹 齡 (5)

武者小路實篤作 共鳴譯

却沒有比夢見能走道的夢再快樂的了。

『你瞧！眞像這個樣兒的走着了』。不知道是夢的自已說了這樣的話。

某一個早晨。

接到從七十歲以上(？)的老人那裡來的明信片。自已很信用，他然而不知道他根據什麼理由會信用自已。

那個明信片裡：

『因爲你已經是五十多歲了，不管到甚麼時候也不會有年青人的心情了，望你老想着自已是已經上了歲數而善自保養吧』！這樣的寫着。

假如這個是年青的人寫的，那我只有望望苦笑吧然而這却是出自比我歲數大得多而有信用的老人的口裡。

自已立時就服輸。

而且，我想實在也就是那樣吧。（完）

（譯自中央公論五十週年紀念號）

明治美麗牌煉乳

完全代替母乳滋養豐富
對於嬰兒有偉大的幸福
能使體格强壯而且轉胖
食久決不生厭非牠不可

大連•奉天•新京
哈爾濱•天津
明治糖果公司

哈德門的品質
還是那麼好
哈德門的售價
還是那麼廉
所以吸來吸去
還是哈德門最好

哈德門

還是他好

家庭與趣味

兒童學藝 圖畫講話 色彩（中）

3，第三次色 第三次色又稱做複色，也有人叫牠做再間色的。牠是由間色調合成的。如圖所表示的一樣，

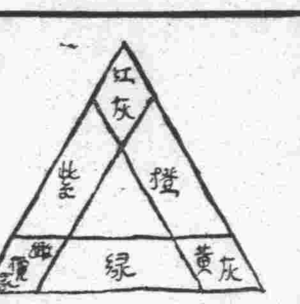

綠十橙＝黃灰，紫十橙＝紅灰，紫十綠＝藍灰

同樣，因配合量上增減的不同，也遂可生出濃淡相異的色相，如更進一步將間色與複色再相混合時，那麼，生出來的色彩一定更會使你吃驚的，是那樣離睦，不可思議的。

4，餘色 除第一次色，第二次色及第三次色外，更有餘色，便是由一種原色，與其餘兩原色相混合，而顯示灰色感覺的；亦即一種原色對於其他兩種原色合成的間色為餘色例如，青十橙赤十綠＝黃十紫。近而言之，橙十青灰，綠十紅灰，紫十黃灰……等所合成的，也叫做餘色。餘色的性質是互相排斥的，所以，一經混合起來，便成灰色。然而，如果將兩色並並陪襯起來，是能增進無限强裂的感覺的因為富有對照的能力。（對照的意義，後面再說明。）

（文）調和的標準

關于間色和複色調和的比例。是有相當的標準的。換一句話來說，拿適當的比例來調和的顏色才可得比較準確的標準，色那麼，作畫時間色或複色中某一種色偏重時。便可自由增減牠配合的分量。通常是這樣的—

1，間色調和標準

青8十赤5＝紫13 青8十黃3＝綠11，黃3十赤5＝橙

2複色調和標準

綠11十紫13＝藍灰綠24 紫13十橙8＝茶褐21 橙8十綠11＝卅色16。

此外，餘色的分量也有一定的比例，大致以其中所含三原色之分量約為赤5黃3青8才可以。

7，色彩和感情

小朋友們，你是不是常常拿着小刀兒，彫彫大肚子的彌勒佛，刻刻喇叭花兒？如果一不留神，小刀兒或者將小手指割破，一滴……鮮紅的血流了出來，小心眼兒是怎樣的驚恐呀！

黑漆漆地午夜中，天也模糊，地也模糊，昏暗陰森包圍了你，這時候，是感覺怎樣的悽切而可怖呀！

由上面兩個例中，我們一定會知道，一切色形均與我們的感情，有直接影響，是無疑義的。又有人說，繪畫是感情的表現，而尤以色彩為表現感情最有力的工具，所以，在繪畫中，色彩感情是不能不講求與理解的。但色彩有寒與暖的不同，並不是色彩本身有寒暖的分別，而是在於牠所能引起人們的感覺來判定。能引起人們寒涼感情的叫做寒色（冷色）反言之，能誘出人們暖溫感情的使叫做暖色（熱色）。譬如，黃澄，赤為暖色，而以青為主調的則稱寒色。我們可以看下面所顯呈的關係

暖←橙←赤←黃←綠←紫←青寒

即，在顏色之中以橙色為最暖，自橙而下逐減其溫度至青為最寒，由青向上，又復逐增其溫度。由是，畫家對于色彩必須有深切之理解以適度去安排暖色與寒色的分量，不違於變化和統一，才能表現出美感的特長。此外並有中性色，介于寒色與暖色之間，即白色與黑色。

白色與黑色又稱為絕色，竟義卻完全是相同的。

現在將色彩對于感情有顯著作用的幾種色，大略說明一下，

1，赤 牠表示强力，勇敢，危險與威嚴等等熱烈的感情。

2，橙 牠富有開拓與剌激，且溫熱等之感情。

3，黃 表示溫柔，和爽與平和。

4，青 色相表示冷靜，沉着，鎭定，神秘等等的意味。和赤色適相反

5，綠 是表示喜悅，溫柔的感情。

9，紫 表示哀悅，恰悽的情調。

7，白 白色是表示清淨空閒，無思無慮的感情

8，黑 凄冷，不幸，死寂等陰森恐懼的感情。

〝我理想的伴侶〟

一個中學生希望的對象

趣味應徵 —王青林—

古語云：『人有了妻子，如敗絮之衣服，行至荊棘中步步牽掛，』此事雖然還未臨到我自已的頭上，也會感覺有此種之滋味，所以我常羨慕林如靖布衣士人，妻梅子鶴，名垂千古，是令人何等的欽佩敬仰！

於是我把此話，偷偷的對我慈母說了，但是我的慈母始終是不應允，我們當人子的，得以順親為孝，所以於母親的命令下，便得遵命去行，可是於我的心中，便釀成理想中的伴侶，述說於下

一、年歲約在二十歲左右因為我現年二十三歲，得要配當。

二、容貌及身量，容貌不要太嬈，中等姿色而已，但是娶媳婦非常室中的裝飾品是為過快樂的生活而已，身量亦不可太高太矮，因為太高像竹竿子似的，若是太矮像地缸子似的，均不雅觀，總而言之，折衷之道就是了

三、資格，是以中等學校為合格，因為我也是中等學校畢業，互相平等，但是我的家庭，是一個舊式的家庭我既然也念過兩天書，負有改造家庭與社會的責任，所以我也要建設一個不可太維新太守舊的家庭，因為她在中等學校卒業，亦能聞着二十世紀的新空氣，自然也不會走入舊式家庭的腳跡，既然她也讀了書，對於仁義忠孝，亦能明知一二，決不會拿着不是當去說，亦知羞恥對於我的父母方面，沒有損心可言的盡忠孝，這是我惟一的理想，第二讀書之人自然也有技能，當然亦能立足於社會，維持自已的生活不用供給她，不像我們滿洲古來的家庭，男子在外工作，女子在家坐食，稍稍一人作一人食，結果蠟蛤蟆打蒼蠅將攻咀，甚至子女頻繁有凍餒之虞。實我所不取，請看吧，兩個人都賺錢是什麼樣子，一個人賺錢，是什麼樣子，不言而知了。

四、我要有愁悶，她能給我解說，或者作音樂歌唱給我聽，悠愁自然消了，或有難事，她能給我出道畫策，結果弄得圓滿，俚語云：『家有賢妻，男人不作橫事』為主。

五、行為及思想，其行為以穩當為主，思想以忠誠為主，別無行為，不能見異思遷，男女均以守貞操為節烈

六、服裝以樸實為主，不可太摩登太守舊，對於現在時髦的女郎們，我有三大不取，A女子穿高根皮鞋，因為人之生來，是平足，不會腳根高起一塊，但是摩登女郎們，都以為美，請細一點心看，她們穿的皮鞋，是否都比她們腳大，每一走道，鞋硬作出唧唧啦啦的聲音，看着是十分的費勁，又不得勁，偶一失足，便把腳跌傷了，並且對於生理，又大不講究，其種形式，等於纏足實甚可惡！B乃是燙髮，我們剪髮是為儉省時間便利起見，並不是為美觀，而摩登女郎們，都以髮作為美觀看待，把髮都燙得灣曲，像大鬼頭，又費經濟，每一兩個星期，都得燙一次，每次都得一兩元錢，一年有五十多個星期，統計之亳費鉅款，以有用之金錢，消之於無用之地，可惡已極！C手皮包現在摩登女郎們，都拿着手皮包，以為美觀，而不知人之作事或走道，以迅速為主為何單拿着整手之東西，或曰：『內裝金錢和胭脂之類』我們能有多少金錢，何處裝不了，我們是有多少胭脂，在家擦不了，古語說得好；『有麝自來香』何必裝飾，尤其是黑紅臉的女郎，塗上胭脂，反不成美，似乎狗糞下霜，毫費許多的金錢，有何用哉，可恨極矣！

以上的極大惡點均都沒有再合乎我說的條件，方才是我理想中的伴侶，統言之，素顏鸞鳳配，白髮龍鳳祥。

滿映繼續製作

「大地之微笑」

滿映製作中止之『大地之微笑』今又決定於八月十日起至二十三日兩週間，前往白城子三合村，繼續製作監督，導演，演員等仍由前次各員擔任預定八月下旬完成云

再關預定於月二十九日前往各地招聘演員之牧野製作部次長，近藤監督王文濤導演等已乘本日午後二時十分出發之『亞細亞列車』前往北京云

夏天的剩飯……應怎樣處置

—家事之一—

一個大家庭中，『吃飯』是不過問的，每天所餘的剩飯當然更不知怎樣處置，所以就被僕人，廚子將它喂狗或擲掉，你想！不太可惜嗎？現在米面這樣貴，剩飯也應想法吃了才對，因為夏季天氣炎熱，剩飯再蒸，就不免發生餿味，所以吃了是不相宜的，現在有兩個好辦法，不但有僕人的家庭要注意，就是中等沒有僕人的，也要特別注意啊！

（一）蒸捲子 將剩飯放入白面內拌勻，再用水和好，然後再用花椒少許焙焦軋碎加末鹽少許均，攙備用，再將和好的面趕成薄餅，先將花椒鹽酒一層趕成薄餅，成薄餅再放一些香油，捲起來再用切成小塊，放在籠屜內蒸一小時即成。這種捲子，無論涼熱都可以吃，非常適口，假若沒有湯喝，再介紹下面一個法子，

（二）煮稀飯 將綠豆放沙鍋內，加水多許，再放入一小塊白礬，用火去煮，至綠豆已完全熟爛，再放許多水將剩飯倒入再煮，煮至剩飯已爛，稍有些稠糊即成。涼後吃極相宜。

以上兩個法子，是庭其中最普遍的，差不多都知道，可是初作主婦的或者不知道不妨試試看。

在槍後的國民

婦女也有責任

〝護非常時應自廚房始〟 敷島高女生採青菜

利用暑假慰問皇軍及戰傷兵，或勤勞奉公，常立於槍後娘子軍第一線的示日本姑娘心意氣的新京敷島高女生，更以『護非常時應自廚房開始』為主唱，二十六日在午前九時於大房身國立賽馬場西一公里的地方歸學校所有的田園內收取自本年三月由各學生親手所播種，而生長有良好的大頭菜地豆等的野菜，以自給自足的需用，而表示於此非常時的廚房的愛護，（攝影為七百學生的收取青菜狀況）

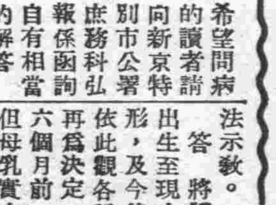

希望問病的讀者請向新京特別市公署庶務科弘報係函詢自有相當的解答

乳兒食乳不安睡

問 生後三個月之女兒（初產）生時不如他人出乳之多，僅以母乳與之，近來食乳後每不安穩睡，眠氣分不佳，一日一日便溺，未有大惡影響，據聞母乳最為安全，與以其他之物如何，不知是否為病，請將處置方法示教。

答 將體重測定一次，從出生至現在，體重之增加情形，及今後之體重情形等，依此觀各種榮養品之足否，再為決定，最小限度在未滿六個月前，必須母乳養育，但母乳實在不足時，亦不得不以其他之榮養品補充者也請向專門醫礎商實行為要，

回答者市立醫院小兒科長 飯尾純三

乳兒地圖狀舌療法

問 生後已七十七日之女兒，其舌生出白色模樣之舌苔，若任其放置時，有無妨礙，如有施行治療之必要時請將其方法示教為荷（茂子）

答 依所述之模樣，判斷想係地圖狀舌，應每日將其形狀及位置試加精確之考察如係地圖狀舌時，其位置形狀隨時均有變化，此係滲出性體質之一症狀也，若任其放置，亦自無害，如想將其體質改善，宜早離乳，實行日光浴，向强壯幼兒之目標努力，至為希望者也

回答者市立醫院小兒科科長 飯尾純三

治療幼童癬瘡

問 今年十三歲之男子，自七八歲時即患癬瘡，苦惱極矣，未悉有何家庭持續的簡單之治療法，請即指教為荷。 吉林八經路畑中泰子

答 『以替兒巴斯他』每日一回擦之可也，此傳染病也，不可與其他小兒接觸，希加注意為要，此病性極玩皮，要想根本治療，還是受專門醫士之診療為要

回答者市立醫院小兒科科長 飯尾純三

槍後家庭

省儉日用餘資四萬元 擴張育嬰事業

—張侍從武官長夫人訪問記

記者……清

張侍從武官長夫人訪問記這是許久以前就知道的事了，在洮南府曾用自已資力來建築一座尼姑庵的寺院，每年深冬利用這座寺院做着施捨衣食的慈善事業，使附近生活貧困的人民得到飽暖，而被稱作『善人』的夫人，也就是記者這次所要拜訪的張侍從武官長夫人。

夫人在新京現在仍然奔走一些慈善事業，同時因為熱心公益，現又擔任着新京特別市育嬰堂的堂長，夫人的毅力是超絕的，心性是慈愛的，無告的孤兒孤女是夫人不能忘懷而必須救濟的一件事並已整個占領了夫人的腦海永久不會消滅，這種慈愛的精神，已使新京市四十萬市民感動：『偉大的夫人！』

由於貫徹自已的意向而再展育嬰事業的擴張，認為育嬰堂的現址，不符應用所以於本年春季以日常生活省吃儉用的餘資，提出四萬元的經費，在新京大同大街孝子墳附近地方建築了一座新式樓房，不久就要竣工，這些資力完全是夫人獨自拿出的，而育嬰堂例年所恐慌的經營費用和基本金，現在由夫人一手已安置了一個堅固的礎石，今後我們只有代表一般無告無依的兒女來感謝夫人。

夫人每天六時即起牀，必須的工作是讀經，夫人的讀經，並不是在希望成仙成佛，夫人告述記者，讀經的實效，是個人身心的修養。

夫人注重『因果』兩個字，在和記者的談話中已詳確的指示出來，同時夫人又沒有把『因果』的觀念，認作是迷信！『社會的事有其因才有其果』夫人現露着溫柔和藹之氣。『譬如一棵桃樹，結成的果實不會是杏的，這是極顯明的道理，同時籽種（桃籽）入地以後，更不能生長杏枝出來。』

夫人的幾句話已解釋開了『因果』的真髓，而由于夫人所提出的實例來想像，愈發加强使我們對于『因果』的信仰力，愈發加强！因為夫人在最近有一位年甫二齡的女公子，曾因猩紅熱病死了許久的時間而又復生了的實例。

『我自已的能力有限，對于育嬰的事業，總覺得有許多遺憾的地方，但我想只要有持久性努力作去，還能力不足的遺憾是容易補救的。』『夫人說出最後的結論，在懇摯留吃便飯的聲中，記者辭別了這位慈善家和無依無靠孤苦兒的『恩人』的張夫人。

【攝影＝張夫人】

三共 SANKYO

脚氣 豫防 治療
疲勞 衰弱

食慾不振・成長障碍在
授乳等時・產褥・姙娠
服之咸宜・應用最廣・效
果的確

說明書備贈

オリザニン
阿利砂仁
（登錄商標）

末	30瓦	1圓3角
液	100瓦	1圓6角
錠	50錠	1圓2角
越幾斯	50瓦	1圓 角

其他尚有大量包裝與注射液各種

東京 三共株式會社

雙美人牌
クラブ牙膏

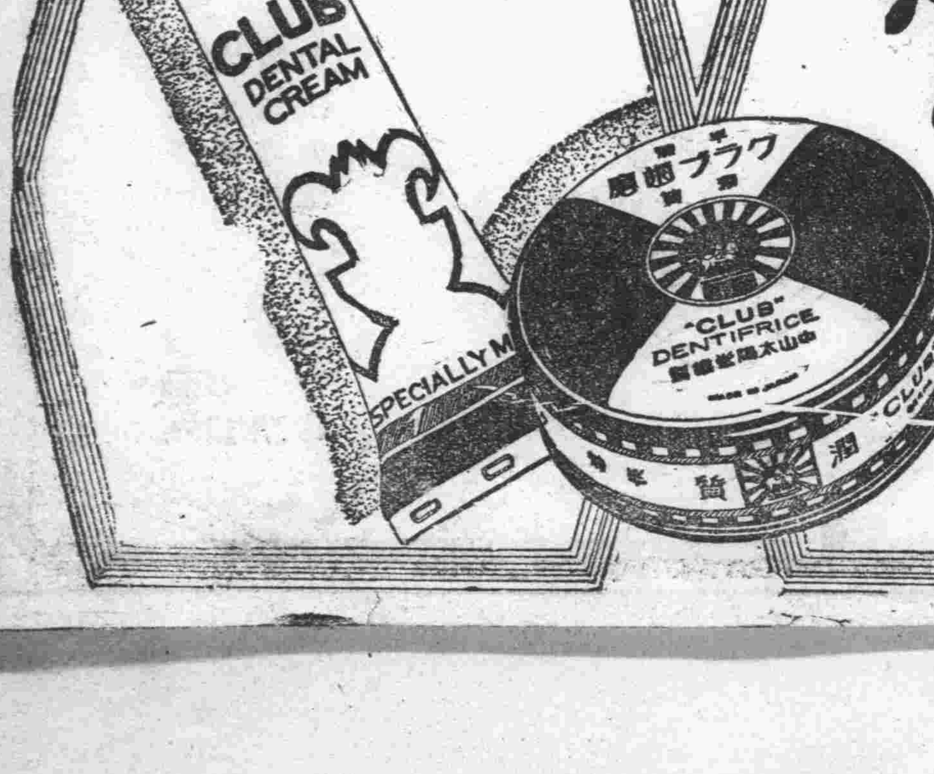

何故您用雙美人牌牙膏即其氣味爽暢撲滅細菌去垢擦白而不傷齒質之効他種任何牙膏末有可比之原故也

大阪・中山太陽堂・本舖

黃金國度珍聞
從十七層樓窗口 青年自殺
衆目環視中逗留九小時悠然跳下

【紐約電】酷暑灼熱廿六日正午在紐約哥達莫旅館十七階的窗口，有約翰烏伊得的廿六歲的青年，將腰絆着，面向人車通行的大街有向下飛降的樣子，被隣室的友人發見，於友人，親戚，警官等都飛出，由隣居的窗口呼出不要自殺的聲音，並在紙片上寫上忠告的字樣傳去或者掛電話勸告等，然仍舊頑而不動，消防隊的救護梯也達不到，這樣以來遂入了夜，新聞社爲報人的關係，會照出許多的照片如此悠悠騷動，而由十七階窗口，眺望的該人停止九時間後，午後九時半突如飛降地上即死

時事解說 世界軍擴內幕【一】

△軍擴之對內意義

美國之所謂芬邏案大建艦計畫，於擴張自國海軍勢力之同時，一方并含有若干對內的意義可無疑義，蓋美國近來失業者，日見增加，爲救濟此等失業者，并打開目下不景氣狀况起見，遂不得不有此一擧，溯自一九三五年後半期以來，美國國力澎脹一時頗呈繁榮氣象，迨至一九三七年早春，漸呈銷歇之狀，七月間，中國事變突發，自遂愈益衰落，完全陷於經濟恐慌之情勢，共景氣下降之速度，轉諸一九二九年秋之世界不況，更爲淒厲，急轉直下，大有一落千丈之勢，例如綱鐵業，是年八月間綱鐵之生產額四百八十八萬噸，至十二月間，僅爲一百四十二萬噸，生產率減少達百分之二五，四似此物價之崩落，與生產活動之萎縮，共結果自然造我多數的破產者與失業者，今年春間破產之件數爲一千三百二十件，債務額達一千五百萬金元，失業者人數，於半年中突然增多四百萬人，較諸前數年，均示激增之趨勢，欲打開上項困難現狀，除實施大規模軍擴計畫之外恐別無他途，因充實國防而造成國民之購買力在美國今日，實爲唯一之良策也，上項趨勢，不特美國爲然在英國亦有同樣之情形，試觀一九三五年以後英國生產活動之激增，其主要原因，要不外乎因大軍擴計畫而造成軍需品之需要也，德國情形，亦復相同，德自國社黨秉政以還，因急激的軍備擴張，國內土木建築事業，同時膨脹，該國之經濟活動，始終受共支配，此乃世人所共知者也，法國政府，對於軍擴資金之支出，亦逐年增加，當一九三四年，支出額爲一百〇八億三百萬法郎，至一九三六年，激增至一百八十三億二千四百萬法郎，翌三七年，更增至二百億二千四百萬法郎，其數字之老大，殊足令人驚駭

△門羅主義之變態

美國現有之大艦隊，總勢力約達二百萬噸其海上武力之老大，在世界史上，事謂開一新紀元，該國所以增造如斯老大之艦隊，究將用向何處乎，在美國之艦隊，從來乃作達成該國遠東政策之工具，換言之，共目的在於强行中國之門戶開放，觀其海軍政策要綱之規定，即可知之，迨至目前，較前又更進一步，共目的乃欲屈服日本，美國作戰部長近在議會會一再主張是說，美國所以堅持對日保持絕對優勢并固執五，五，三比率之論調者蓋即爲此也，美海軍大佐諸克斯氏，前曾發表以『和平與海軍』爲題之論文一篇，共言極爲明顯，玆摘錄於次

英法美等諸列强國，如互相提携，持有優勢的偉大海軍力，在海上示威運動則亞細亞問題，可以不戰而順利解決，一爲西歐人之意志，在中國大陸之日本地位，將於吾等優勢的海軍力之前，顯露其脆弱性，蓋彼之陸軍，然經由海上，受共母國之補充不可，倘海上交通，被作長期的隔斷，則中國與蘇俄之軍隊，必能將日本之占領軍擊退也，再者吾人若以精銳絕倫之海軍力爲背景，向日本作撤離中國外交的要求，則日本惟有唯唯諾諾除服從外別無他途，蓋日本倘與列强艦隊交綏則不但共艦隊必致喪失，恐並共最愛之陸軍

德國大西洋橫斷機 安抵紐約

【紐約電】當此橫斷大西洋之節令，繼英國帝國航空會社之商神號機之後，德國之路福托輪則會社之橫斷機諾爾德梅爾號，已由大西洋上之阿周雷斯島，廿二日午前八時四十分，安抵紐約郊外之華盛頓港，所要時間爲十七時間四十二分，再路福托輪則會社已擬於今夏中以諾爾德梅爾號及姊妹機行十次往復大西洋飛行

德飛行士壯擧 繞世界最長週
携希總統致近衞首相禮書

【東京電】美國的修姿機用九十二時間北方行方行程世界一周，聲振世界航空界，此次德國機擬由南方行程制覇地球的最長距離一周，前呈請日本內地的飛行許可，廿七日遞信省航空局發出的認可書，使用機是弗開烏爾夫會社製作的昆道爾機，備有發動機百三十二，型八百馬力四基，最高速度四百卅公里，航續距離所謂四千五百公里的那奇斯工業技術，被世界所誇獎，將最新型更改造除去二十六個座席，以增設油箱代替裝備各種無電機，一氣能飛七百公里左右，其行程是伯林，巴格達，哥拉蚩，河內，東京，諾威舊金山，紐約，都柏林共間三萬五千八百餘公里只着路八次，歸回柏林，東京，諾威間最長距離六千三百五十公里經千島，又海防，東京間想由中國領土上飛行，乘組員有德國駕駛員航空大尉，阿爾夫雷德黑吉，第二駕駛員男爵夫歐毛路大尉，此外有機關士一名，無電技師二名共計五名，出發八月八日豫定十日到東京，希特拉總統託該機帶給近衞首相親善禮書

北京·天津通信

故都四郊 一片水聲

【北京】京市連日霪雨連綿，城垣附近各河渠，均因積水過多，洋溢遍地，郊外之田禾農作物，被水浸淹者比比皆是，儼成一片澤國，至於永定河河水每屆夏季，河水本易於泛濫，尤以本年雨水過大，爲京市數年來罕見，頃聞永定河水，較之雨前突漲三尺，約距堤岸不及盈尺水勢如萬馬奔騰，極爲可慮，該河上游回龍廟，蘆溝橋一帶水勢較爲平靜，下游良鄉，固安一帶水勢洶湧，刻該地官民等，極力搶險工作據該方面人士云永定河下游河底淤沙甚多，一旦遇雨，則河水當易於上漲刻下游各地努力搶險，想不至發生意外之水患又宛平縣公署，對防堵水患辦法，已有準備，如今日雨止，上下游均可無處，倘仍繼續落雨，則固安一帶不堪設想，聞建設公署水利局方面將派員前往履勘水勢，

市內水深數尺 交通爲之斷絕

又訊至廿四日，雨猶未止市內平地，水深二尺，低處竟積水四五尺之深，交通一時，爲之斷絕，下午尚未恢復電車多已出車而停駛大街小巷泥濘異常，各城門洞積水沒膝，城郊各護城河及御帶河，積水潭，太平湖，什刹海，中南海等處水已漲平岸，二十一日午後雨如傾盆直降，爲今夏最大之豪雨，電車又終止停駛，街市人烟稀少，僅見洋車夫冒雨奔馳，京郊一般住房，因而倒牆塌房者，聞有百餘處之多，一般低級苦民無不叫苦連天

房倒屋塌 砸斃幼童

【北京】塌房百餘處砸斃幼童幼女京市入夏以來，天氣奇熱，故降雨日亦多，但迄未時久，最近數日來，連日突降豪雨，勢爲傾盆街市低窪處積水甚深，雨阻各路東直門外南後街六號，住戶趙雨田之女二冬年五歲，上午九時，趙某外出購物，該房突然塌落，致將該女砸死，又西皇城根福壽里二號，住戶尹文元之子二柱，年九歲昨晨因房塌砸死，

長工强汚幼女 木棍擊斃主母

【北京】東直門外大峪村，住戶李許氏，年四十餘歲，共夫早故，有女二姑娘，年十五歲，尙未字人，有地數十畝，無人耕種，僱有長工趙世慶經管，年四十歲，見李女貌美，乃起不良之心，於上月間乘李許氏出門之際將李女强行姦汚，恐李許氏返回不應，趙某持木棍藏於門後，李許氏返家，趙某用木棍擊中李許氏頭部，當時身死，李女大聲喊嚷，經鄰人報警，將兇手趙世慶捕獲，解至地方法院，由檢察官提起公訴，廿四日上午十一時，由刑庭推事審理終結，日內宣判

招考華人憲兵

【天津】本市日本憲兵隊，爲促中日兩方之提携親善，及相互協力，維護治安計，曾佈告市內，招考華人憲兵補業已合格錄取者甚多現悉該憲兵隊所有採用的華人憲兵補已實行試驗，約於二十六日披露，至今後之不足分配者，尙須採川若干名，以收中日双方互作之效

水滸拾遺 (164)

張青山著

第十六回 二打神州擂烈女復仇 再探松林莊俠士全交

修家院，是天莊等處，人命多係放火燒莊，開的這個樣兒的兇，官家怎能不聞不問呢，這個情節令人難測，不言宋江吳用等暗自猜疑，猛聽得砲响三聲，鑼鼓齊鳴，紅旗招展，人聲喝喊，已然開擂，由擂台的後面上來一人，站在台口，大聲喊道在下夏海龍，別號人稱混元熊久居陝西遮天山，被約前來鎮擂，今日是第二期開擂，那一位請上來比較比較，說猶未了，台下有人喝道，某來領教了，隨着聲音，上來一個人，穿青掛皂，三十多歲的年紀，精神是壯，到在台上，滿臉帶笑，口稱台官爺，小可特來訪一家英雄，敢請台駕分心，將他叫出、實感盛情，混元熊夏海龍，聽來人這片言詞，上下打量了打量，豁然醒悟，問道閣下可是蓮闌口姜家寨，神拳太保姜山姜永固莊主嗎，來人微然笑道，承蒙謬贊，實不敢當我便是姜山，夏海龍笑道，擂台上的規矩，沒有空過之理，若是莊主勝了某家，找誰都行，譬如當場敗北，說句對不起的話，那誰也都不用找啦，姜山聞言，嘆了口氣，說唉，如此說來我兄得討個臉吧，說聲勞面一掌，抬腿就踢，拳脚交加，疾不可當，別看說話那麼和氣，動上手猶如霹雷厲閃一般，夏海龍微一失神，被姜大爺二指尖點在華蓋穴上，惡賊翻身摔倒不能動轉姜大爺過去一腿，將他血脈踢活，抱拳言道，多有得罪，這回請姓陸的出來，大概成啦吧，這個賊站起身形，面紅耳赤，一言不發，向後台去了忽見台簾起處，陸朗走將出來，到在台口，笑道，大莊主嗎，前來給令弟報仇來了吧，姜山笑道陸寨主言之差矣，擂台比武，打武勿論，何譚報愁二字，此來我不過是領敎閣下二十八招崑崙掌，別無他意，就請賞招，陸朗嘿嘿冷笑，不再多說，掄掌就砸，兩個人各顯己能，打在一處，這才是五祖點穴拳，再會二十八招崑崙掌，當場交手，約有幾十個回合，這一招惡賊的右掌奔面門砸到，姜大爺由他脇下鑽過一翻身二指尖，正點在惡賊的右脇，原來這個賊有混元氣護身，未曾點動，姜大爺吃一驚這才明白，怨不得兄弟叫他一掌打的腦髓皆崩呢，原來也輸在這招上了，說時遲那個時候的事情可快，再想改招變勢，那算來不及啦，只可向前長腰上步　此時惡賊的反背掌就砸到啦姜大爺僅僅躲過頭顱，被他打在脊背之上，大英雄一聲吼叫，口噴鮮血，由擂台上摔將下來這個賊站立台口洋洋得意，高聲喝喊說呀，台下衆位老鄉親們聽眞，頭次開擂我打死的那個名叫姜海姜永年，適才我打下去的這個，

治趾縫濕瘡 搽用如意膏

趾縫濕瘡患者不少夏日尤甚此症之原因不一如足部多汗浴後餘濕未全揩燥以及鞋着不官等皆昂也但不問其原因爲何如意膏殺蟲止痛涼膚生肌一樣爽適一樣速效

如意膏不僅善治脚濕即烈日炙熱痱癤䵟濕疹疥癬面疹痱疹膿疱奏吮蟲螫割破灼傷燙傷跌損等等均收神效

各藥房皆有出售或逕向上海江西路四五一號韋廉士醫生藥局函購代理處奉天和記洋行購買

全世界人告訴她的女朋友韋廉士醫生紅色補丸
治療她們性別上疾恙之奇效

治療女人各級年齡之疾恙世界上沒有比韋廉士醫生新紅色補丸聲名更偉大名譽更遠播的藥品了凡女子及笄身體虛弱發育遲緩謹愼之母氏應即令其吞服此丸有識之婦人亦宜服此使其月事以時不感經期痛苦又中年之婦人在天癸斷絕之重要關頭更宜服此以保安康而免危險

及笄之年

韋廉士醫生新紅色補丸對於女子及笄之時裨益極大遍世界各地在此過去五十年中已有甚多之證例矣許多女子到了這時發生頭疼腰痛眼目暈眩消化不健口氣臭濁面疹黃萎天癸不調等症韋廉士醫生新紅色補丸由其生血補血清血之功使各該症迅速告痊給與全體新精力由是女子踏入循序健康發育之途徑矣

結婚及婚後

每個婦女行將結婚之時一服韋廉士醫生新紅色補丸殊爲佳事蓋由此可準備最優之體格踏入新經驗之堦段到了育兒以後乳汁須要濃厚充足自己身體須要調補復原韋廉士醫生新紅色補丸又能供給此種必須之補養扶助還有因育兒頻繁或因家事過勞焦慮爲妻者身體衰弱向之精神愉快身體安康顏容俊秀者一變而爲性情暴躁面貌悴憔困頓瘦削之婦人經水不調頭疼背痛諸症遙起若過此種情形韋廉士醫生新紅色補丸又爲濟困扶危之良友因此種種疾恙其根本原因都在血虧而韋廉士醫生新紅色補丸則爲補血妙品

經絕之年

每個婦人在四十歲五十歲之間如覺身體神虛弱經不寧面部與身體發生陣熱盜汗發冷心跳不眠暈厥昏眩耳鳴神疲力竭性暴肢冷記性衰退鬱氣肝瘋消化不過大便秘結或泄瀉腦系刺痛瘋濕骨痛等症即是其血不佳過其經絕之年不大容易之象徵

韋廉士醫生新紅色補丸對於幇助婦人防範或治療這個危險時期之疾病有極大可貴之處蓋由其迅速補血淸血之功調整神經與全體各部而壯强之使婦人過其經絕之年容易自然免却許多身體上不適或任何痛楚

韋廉士醫生新紅色補丸對於男人亦一樣有益各藥房皆有出售或逕向

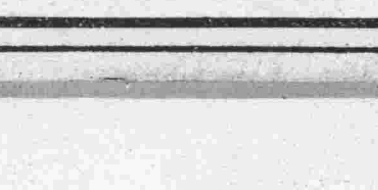

上海江西路四五一號韋廉士醫生藥局函購代理處奉天和記洋行購買

上吐下瀉 阿陀斯

上吐下瀉霍亂病。裏急後重痢疾等。都因誤食不良品。致成此類胃腸病。熱天食物易腐壞。人々又多嗜生冷。當此酷熱之季節。愼重防治當務急。欲行防治此類病。最好莫妙「阿陀斯」。既俱絕大吸着性。止瀉淸腸解毒靈。不拘菌毒或腐物。遇之立吸粘藥上。菌物粘藥不能逞。吸收病菌挫病根。隨着糞便排出身。疫痢等病莫由生。防治疫痢絕妙品。熱天最佳保身藥。故爲家々必備品。人々所常常服藥。不論家居與旅行。隨身必攜重寶藥。

總發行所 株式會社 藤澤友吉商店支店 大連市山縣通七番地 奉天加茂町十五番地 天津法租界三十三號路三七

主治疾病

上吐下瀉　水土不服　絞腸腹痛　食物中毒
紅白痢疾　肚腹痛脹　中暑暴泄　藥物中毒

吉林專刊 閻傳紱
第四五三號
吉林支社
吉林市商埠地三緯路十號
電話三二一八番

防空演習實施
八月中訓練行事
市防護團本部擬定

吉林市防護團本部、爲謀使防空工作的澈底、並期萬全無憾、以資將來確保天空之完璧起見、故計劃對於全市防護團員、積極施以訓練玆特擬定八月中行事如左、

△八月三日—救護班訓練、△八月五日—防毒班訓練、△八月八日—防毒救護各班綜合訓練、△八月九日—第五分團一般的訓練、△八月十日—第四分團一般的訓練、並對一般交通關係實施燈火管制、並對自體防護計劃設定者施以指導、△八月十一日—第三分團一般的訓練、△八月十二日—第二分團一般的訓練、△八月十五日—全市燈火管制實施、並警報、警護、交通整理、防火綜合訓練、警報傳達方法檢查、△八月十六日—全市燈火管制實施、防毒、救護綜合訓練、警報傳達方法檢查、△八月十七、八、九日—防空通信訓練、△八月二十、二十一日—綜合本訓練、△八月二十二日—綜合本訓練閱兵分列、△八月二十七日—電影院避難訓練實施

燈火管制
設備須完善
警廳責成各區町會長 盡力指導市民

吉林市警察當局玆以際此實施防空演習期間、爲期全市商號住戶、對於燈火管制設備完善、俾使天空完璧無虞起見、故日昨特召集各區町會長開催會議、關於防空上的一切手續及進行方法、均皆加以妥切討論、同時並諭示各區町長於今番演習實施之際、對於市民務須極力督催與指導、以期萬全無憾云、

家畜市場 六月業績

吉林市立家畜市場、自成立以來、事業頗爲發展、尤其辦理的成績、亦非常良好、一般人對之、都很有相當的認識、不待當局督飭、均能知道利用、不像從前那樣裹足不前、至於該場六月分的業績、較之四五兩月爲佳、玆將其狀況錄左、

△牛二五頭—課賦額一七〇五〇元、
△馬六六頭—課賦額四四一〇〇元
△騾一九頭—課賦額一三八七五元
△驢七頭—課賦額一一、〇〇元
△猪一八〇三口課賦額一四六、八〇元
統許一九二〇頭、賦課總額一九〇八、〇五元、此僅對市內交易而言、如再加上永吉縣管內各分場、尙不止此數呢、

吉鐵消息一束

一清掃競技一 吉林鐵道局定於八月十一兩日、在吉林檢車區客車庫、舉行客車清掃競技會、以資鼓勵路員、渙發愛好清潔的精神、

一檢點成績一 已於七月二十一日、二十三日亘三日間、在吉林驛舉行的第一回裝甲軌道車、檢點競技會其結果成績發表如左、

A、優良機關區 一、吉林區、二、敦化區
B、優秀者 一、等吉林機關區麥島 二、等梅河口機關區金子

一慰安職員一 爲慰安在沿線的從事員、籍資涵養音樂趣味起見、特購備留聲機三十架、唱片一千餘枚、配佈於沿線各驛、巡迴使用精神得以愉快、職員及其家族、無不歡喜、

一招考司機一 吉鐵爲補充汽車司機、及修理工人定於八月十日、在該局舉行採用考試、有希望應募者、可向該局總務課人事索要簡章爲要、勿失良機、

學校暑假縮短 明天一律開學

人們大都軫念暑中將兵的辛苦、在這百三十度的炎天下、爲正義和平而奮鬪、實是淆人欽敬哪、所以槍後國民自然不能夠任性安逸享樂尤其是第二代國民的學生、就這非常時期、更應當有所鍛鍊、欲造成爲將來的中堅人物、故教育當局乃毅然決然、將暑休期縮短爲十天、可是在這短短的十天裏尙給學生定了許多的工作、光陰迅速、轉瞬假期已滿、至八月一日、本市一部學校就開學照常授業、邁進了新學制初年的第二階段、活潑的青少年、精神愈見健旺、

再有一部份學校、每天輪流着勞作、根本就沒放假、被炎天晒成黝黑了面孔的學生、體質堅强、殊有古强豪的氣魄槍後團結的精神、由這一部學生就見着了、

金姓少年厭世自殺 投江遇救未死
青春有爲時何必尋短見

本市西關溫德河子附近松花江畔、於月之廿八日上午有一個年約二十上下歲的青年男子、俯首蹙眉、面色悽慘、長吁嘈嘆、徘徊其間、從他的表情上來窺測、他的心靈上、一定滿蘊着無限的悲苦、或者是遭受了偌大的創傷、後來他停止了脚步、俯着頭兒、思索了一會、他竟突然地由岸上跳落在江心、和波臣爲伍了、也該他命裏有救、這時江岸上面走過來幾個遊人、覩狀之下、敢行他到水裏把他搭救上來了因爲他水已入腹、以致昏迷不省人事、經過二十多分鐘才明白過來、但是他也並不說什麼話、祇放聲痛哭、問他的姓名住址、也堅不吐實結果他僅僅說是姓金在城內居住、看他的形態、類似中等階級人、至於他因何厭世自殺、是不得而知、反正總是有不得已的苦衷吧、唉、在現時代的社會裡、這種慘劇、時有發生、但是環境是人力能夠改造過來的、有這樣決死的精神、移到奮鬪上去、想任何的難關、都可闖過吧、又何必短見輕生呢

德惠水災況狀

在日前天降豪雨的當兒、德惠境內松花江的水勢、連續暴漲了八尺多深、該縣管下沐石河、與岔路口街西方的小河溝、以及江岸等處、因雨水過大、全都滿潮了、但尙未浸入田地、所以江河沿岸的禾稼也沒有受着損害然水位仍在續漲、殊覺可慮不過近日天氣業已放晴、諒不致釀成意外的巨災吧、

省立師道校 定於創立紀念日 開展覽會

吉林省立師道學校、玆以下學期開始之際、適爲該校創立紀念日、爲謀慶祝及鼓勵學生向上起見、故該校當局擬屆時開催展覽大會、將全校生徒於暑假期中、製作的各種成績品、如書法、圖畫、手工等、陳列一室任人參觀目下正在進行籌備中云

都門商校音樂隊 來吉開演奏會
慰安駐吉部隊將兵

新京日本商業學校音樂隊一行二十三名、利用暑假休息期間、爲慰安駐吉河野部隊之將兵起見、定於月之三十日午後六時十五分着列車來吉、當日晚七時在吉林鐵道局前廣場、開催盛大演奏會、想屆時名樂齊奏、謳歌聲喧、當必有一番盛況云、

偷兒光顧鞋店 竊去皮鞋兩双

入夏以來、天氣炎熱、一般商號住戶、於夜間臨寢時因爲圖涼快的關係、所以多有不關閉窗戶者、給予跳梁小醜一個、乘隙肆虐的機會以是近日市內時常發生被盜的事情、日昨河南街長盛魁鞋店、於早五時許、竟被偷兒光臨、竊去了男女黑色皮鞋各一双、價值十五元上下該號發覺後、當即報告該管警所、請爲查緝、

二軍南伐隊 擊潰共匪

第二軍管區隷下第二教導隊南討伐隊富永部隊、於日前午後三時半頃、在舊塔拉站北方、約八粁七八九高地與共匪七十名遭遇、奮勇攻擊三十七分間、將匪擊潰、向北方逃走、當即跟踪追擊是役斃匪三名、鹵獲三八式槍一支、同彈廿五粒、鐵帽一個、銃劍三支、以及其他被服參考品各若干、我方無恙云、

福昭創業紀
儒丐 著 廖經世 畫 【356】

第三十三回 李自成燕京踐祚 吳三桂關外乞師

他們所以會師在此。不外對於三邊總督洪承疇商議戰守之計。人言紛紛。議久不決。自成進而言曰。匹夫猶有所奮。況以十萬之衆乎。官兵無能。宜定部署。成敗利鈍。聽之天命而已。乃分賊衆爲五路。進掠四川、湖北、河南、以及陝西之東部。所得子女玉帛。五路均分。蓋皆自成之計也。翌年高迎祥被補殺。衆乃推自成爲領袖。繼爲第二世之闖王。自成爲人。高顴深顴。鴟目豺聲。性極猜忍每殺人。必剖心斮足。以爲戲。後來張憲忠之好爲婦人小脚山。實襲自成之故智。以此之故。民畏之不啻虎狼。所在築壘自保。自成每下能下。崇禎十三年。杞縣舉人李信。盧氏縣舉人牛金星。相偕來投自成。這二人大約也是深受小說神話的薰淘。士秀才到了無聊時。每每以鄧禹劉伯溫自居。（小說神話中的鄧禹劉基）。想過軍師癮。而李信又長於星命之學。算就了李自成應有九五之尊。正好給他作一開國元勳。所以就毛遂自薦的來投自成。自成雖然不會讀書。在豆棚瓜架底下。却聽人說過演義。也知道軍師一角。不可缺少。及見二人來投。十分信任。李牛二人。從此便作了李闖的左右軍師言聽計從。李信在鄉里中。也是一個不大安分的人

後見明政紊亂。宦官當權。便有心造反。窺竊神器會秘作一竹簡。藏於地中。上書『十八子主神器』等字樣。預備自家舉事時。出以愚人。但是俗語說得好。秀才造反。三年不成。造反爭天下的事。懦弱書生。到底不能成功。十餘年來。他只在鄉里中得了一個善人之名。因爲他肯出家財救荒濟貧。所以鄉里中都說『李公子活我』。及至李自成作了流寇大頭目。承襲闖王之位。李信一想。我所秘製的讖緯之言。也許應在此人頭上。他作皇帝。我作丞相。也能永榮萬世。再說便宜不過當家。他也姓李投自成。同時牛金星也不外是這種心理。所以他才仗劍去賊衆所至。殺燒淫掠。無所不用其極。自李信作了軍師。先勸自成不可妄殺。對於飢民。宜行振濟。如此則民不反抗。天下可得。現在你不要自輕自賤還以賊目自居。那殺人放火。擄刦子女玉帛。並不是大丈夫所應爲的。如今我們得到證據了。你乃是上天眞命之主。不日代明而有天下。你那好不自愛呢。自成見說。驚道。有是哉。證據在那里。李信見說。遂把自己當年僞作竹簡讖書。取了出來。獻與闖王觀看。只見土花斑剝的竹簡上。朱書六字篆文。自成却不認識。忙問李信說軍師這竹板上彎彎曲曲的行子。咱老子一字也不曉。還是由你念咱老子聽吧。李信見說。暗笑了笑。因道。這上面所寫的是天書。乃是『十八子主神器』六個字。十八子三字。合在一起。不是一個『李』字。正合大王之姓主神器者。就是爲天下主的意思。因爲帝的印璽以及所有祭器。都由[illegible]所賜。非眞命之主。不能守之。所以謂之『神器』。[illegible]上天明明告訴我們。大王是主有神器了。[illegible]爲心眞不可無故殺人了。自成見說[illegible]眞是個的好先生若果如此。將[illegible]兼大丞相了。

膠合板大廉價
存貨豐富 地板片 免收送費
膠合板 家具用乾燥各種板片 菲律賓木材 水曲柳及其他各種木材
精選材料 優良廉價
吉川商會
木材部 新京老松町七番地 電話三—五六九四番
家具部 新京水樂町二丁目 電話三—五六九五〇番
大連出張所 大連市能登町七 電話二—四七三五番
哈爾濱出張所 道裡斜紋二道街 電話四四〇七番
本店 東京深川區富岡町二—二四

大陸攝影社
近將內部以新時代的理想設施完備
攝影室◎休息室◎化粧室等
都極美化此外照像方面還有優秀而寫意的技術和充分而纖濃的光線
仰希各界愛顧
潔臨參觀是幸
地址 新京大馬路即同興茂樓上
電話（二）二七三二番

一服利尿 百害消散 功出藥園 價宜大衆
參天堂紅色健通丸
各埠均有藥房代售

贈 遺精早洩 白濁白帶 調經種子 自療全書
本書共十餘萬言分裝兩厚冊內容有男子遺精早洩自療法有求孕種子的良方秘術有白濁白帶根治及不能斷根的理由理論眞確名貴實驗原方由中央衛生署檢定上海市國醫公會證明倘感身罹疾患者欲索可剪報附滿郵票五分函上海法租界安納金路榮生里立即奉贈
上海將種玉堂啓（同）荷

遺精聖藥
劃除遺精病魔 恢復腎臟健康
[illegible]
外埠函購郵費自理郵票十足通用但以四分者爲限獨家出售並無代理以防假冒攝護腺圖及說明書函索即寄
漢醫士 范天民監製
新京西四道街 天民藥房

痢疾是人們夏令最容易感染的並且也是中西醫所公認爲最危險的現在爲解決這個難題在公德和私德兩方面着想把醫之露介紹給大衆吧（新京永春路七十六號成記製藥社出品）
服量一瓶 絕對保好
這是從經驗中得來且莫以通常藥的眼光去看
介紹人 廖經世

丟失手戳聲明作廢
鄙人盧栢田於本年陽歷二月間丟失礦石搉字手戳一只不知去處拾者概作無效爲此特報聲明作廢
盧栢田謹啓

專賣特許 効力無敵
飛行機
強力殺虫藥水
大商埠各大商店均有代理
本品瓶楮附有愛用獎金

新民戲院 七月卅一日
劉瑞軒 蓋玉亭 翔春燕 孫玉樓 戰皖城
韓少芳 蘇蘭舫 別窰
楊孝嵐 王文娟 張春山 毓景山 八寶公主
蘇少舫 周又宸 打魚殺家
韓少芳 跑城
全部 五花洞
晚場 新排 楊孝嵐 毓景山 翔春燕 周又宸 王文娟 韓少芳 蘇少舫 王玉樓 蘇蘭舫 張春山 十七本金鞭記

有聲大戲院
新京市東五馬路電話（二）一一五四
今日兩大貢獻 三十日星期三 三十一日 一日 天
明星公司全部對白有聲巨片 胡蝶女士一年一度的代表作
永遠的微笑
胡蝶 龔稼農 主演
胡蝶在片中有三多 做戲多 時裝多 歌唱多
合演 大啤酒店
下期演 明星出品 翡翠馬 偵探巨片
新片預告 初戀 八月五日在本院演
藝華出品全部有聲

光明影戲院
西五馬路永春路電話（二）三四七六番
今日公演 新華出品全部對白有聲恐怖巨片
夜半歌聲
主演 胡萍 金山 施超 周文珠
下期驚人貢獻 滿洲映畫協會有聲巨片 七巧圖 — 實戰地攝影有聲巨片 上海血戰

今日公演
電話（二）二六八四
新華影片公司榮譽出品 全部對白歌唱有聲空前巨片
瀟湘夜雨
貂斑華 高占非 陳娟娟 嚴月閒 主演
瀟湘夜雨的責任 爲父母的應當來看 爲子女的應當來看 使你得到同情之感
加演 國際新聞
下期預告 壯志燭天 合演 流血市街

新京東三馬路電話（二）三〇〇五番
今日開演 明星出品神怪武俠萬片之王
火燒紅蓮寺 十六集
主演 胡蝶 鄭小秋
日期 七月二十九日 三十日 卅一日 一日 演四天
同時加演 暨南影片公司出品驚人巨片
江湖二十四俠 四集
主演 顧劍秋 張雨亭
下期接演 十七集紅蓮寺

富麗堂皇的 光華照像館 應時誕生
仕女們如欲物色 技術精良 材料優美 價格公道 之拍照家即請光臨準可滿足尊意
地址新京商埠 三馬路口北路東同大鞋帽店二層樓上

功成銀行業務廣告
啓者爍然今日之我國產業開發工商振興民生向上都市繁榮處處表現新興國家之氣象敝行適應時代之需要極力擴充業務發揮機能尤希各界甚互惠精神收緊密連絡必期實業發展金融圓活是以設置種種資源方法建築寬大倉庫收受存款辦理匯兌無不力求顧客安全便利謹錄業務要項如左敬望採用賜顧是幸
存款 定期存款 活期存款 零星存款 通知存款 存款票據
放款 定期放款 活期放款 倉庫押匯 貨價押款 票據貼現
匯兌 山東山西 河北上海 以及國內 各大都市 均可通匯
總行 吉林財神廟胡同 電話二一八九
分行 新京南大街 電話二二六八三
分行 哈爾濱道外 電話二五一三

保晒霖布

濃粧淡抹総相宜

如穿用日晒雨淋永不
褪色的保晒霖布無論
怎樣化粧總會相宜的

奉天泰豐機器染廠・奉天天慶湧機器染廠
安東和興益染廠・新京東興染色廠・哈爾濱公和彩機器染廠
各大布店均有代售

精神飽滿萬事始能擔當得起
身體强健百病則就莫由侵襲

若欲强健身體。飽滿精神。莫妙於常服「補爾多壽」名藥。因此之主成分與人體臟器內重要成分「造血素」乃是同一組成的養素源。亦即血色素之主原料也。功能補血。生精。保腎培元。調經贊育。健脾開胃。消補兼施。補充消耗之精力。健强虛弱之體質。一掃所有之病疾。以成健强潑溂之身體。精神既巳飽滿。則可擔當萬事。自能名利雙收也。

藥分五種、各奏專效、對病撰藥、人人自由擇服

補血强壯 補爾多壽

株式會社 藤澤友吉商店

大連市山縣通七番地　奉天加茂町十五番地　天津法租界三十三號[illegible]

勒吐精代乳粉

小孩發育每週進步

母乳不足或因他故須用人工哺養小孩着名醫生皆介紹勒吐精代乳粉蓋此粉用新鮮純潔脂肪充足之牛乳另外加乳酪與天然乳糖用科學方法製成故一經用適量開水冲調完全與母乳相同

樣品券

奉上郵票兩角請寄勒吐精代乳粉樣一罐及育嬰指南書一冊此致
奉天商埠地五緯路九號
英瑞煉乳公

姓名
住址

調味聖品

註冊商標

味の素

成分最精！
鮮美最强！
牌子最老！

酒樓菜館
用味之素
烹調菜肴，
別具風味，
異常鮮美，
包管顧客
滿意，營業
蒸蒸日上。

白燉鷄

◇材料　鷄一隻、酒一兩、糖五錢、姜一斤鹽一小撮、

◇方法　先將鷄洗淨、放入瓦鉢中、並將頭頸踠在膀下、倒入水一碗、酒糖姜鹽、亦概行加入用紙蓋住瓦鉢口、不留縫隙、然後將此瓦鉢置鍋中、放水約半鍋、蓋蓋大火煮之、每隔半小時揭視鍋蓋一次、防鍋內水乾之故、約兩点鐘後、鷄遂爛熟、挑去瓦鉢口之紙、加味の素(附帶匙十六匙)其味鮮美絕倫

C—579

大同報

第二版

發行人 衣寳田　編輯人 柳龍光　印刷人 韓紹衡
發行所 新京東三馬路 大同報社　印刷所 大同報社
電話 編輯局 二〇七四 營業局 二〇九六
振替口座 新京 一七〇
報費 一份 五分　一個月 壹元 三角　外埠 壹元 五角
廣告價 一行（五號字十二字）一次壹元

廬山歸日軍掌握

南潯鐵路今明即可遮斷

【上海三十日電】日本軍〇〇部隊、將在九江及廬山中間重疊之山岳地帶爲根據而頑强防戰的敵軍擊潰後、迅速西進二十六日已到達九江東南之線、更繼續果敢進擊、二十七日自占領和尚分役、田中、園田兩部隊、爲使具有第三國錯綜權益之廬山、速歸日軍手中、以免惹起國際紛議計、乃於敵軍第一流老獪卑怯作戰之中、用巧妙方法逐次掃蕩西南地帶、玆於三十日已確保廬山最大之登山口蓮花洞、故目今聞名於世界的避暑地、並爲蔣介石抗日蠢動作戰地的廬山、已完全歸於日軍手掌中、一方由和尚分右翼進擊的木島、市川兩部隊、三十日已躍進至距離南潯鐵路二十華里之地點、故該鐵道之遮斷、已迫於今明日中云、

華軍事當局極狼狽

舉全力防衛漢口

陳誠指揮東部戰線

據確實情報、漢口軍事當局、自九江陷落後的漢口東部戰線、全面敗退、狼狽已極、遂新以廣濟瑞昌、德安、南昌作戰線、命令在東部防衛漢口之絕對抵抗線而交代集結全線敗殘軍、並由漢口、晝夜急行、加速補充新銳軍、至旣設陣地、更增築補强新陣地、且鑒於該方面的重要性令陳誠兼任東部戰線總指揮、陳氏已至九江戰線附近、在田家鎭設置總司令部、大加整備陣容、現以長江爲中心的東部戰線、一賭防衛漢口的運命、情勢頗爲緊張云、（照片陳誠）

龍雲歸抵昆明

【上海卅日電】雲南省主席龍雲、在漢口與蔣介石會見後、在成都和四川軍閥商議後、廿八日午後二時歸抵昆明、據發表談話云、與蔣介石及軍首腦者、關於建國體形交換意見、雲南省已努力交通生産建設與漢口各種機關長官懇談結果、今後更須强化云云暗示全國黨派仍有暗中軋轢之情事存在、且證實被蔣介石無理强爲承認、將雲南省充逃入腹地後、國府經濟的基礎的事實云、

晉南殘敵 待斃而已

【北京三十日電】在山西南部受日本軍猛擊的國府中央軍及其他大部隊、渡黃河利用隴海線陸續向潼關西安等西方移動中、山西南部解縣黃河間殘居多數敗敵、企圖逃入山西、行遊擊戰、而且向山西南部目蒲線西北喜安邑西方山岳地帶敗走的共産軍及四川軍、目下在壺石西方山中、頻頻蠢動、各自集結敗兵、又敗將閻錫山的行踪、依然不明、據說現潛居於離石附近、總而言之、此等山中的殘敵、糧食並物資極度缺乏、對於兵士僅僅分給鴉片用代兵餉如此惟有迫於自滅一途而已、

蘇聯兵依然不法

又在張鼓峰北方越境

【〇〇三十日電】廿九日午後六時四十分當局發表、在朝鮮北境蘇聯兵的不法越境、業已屢次發生、最近蘇聯方面毫無自重的態度、屢有越境的事實、七月廿五日、復水流峰南方約三公里的回忠院、和洋館坪附近越境、來偵察我方的狀況在廿八日復有間諜在沙草峯西南方越境的事實、在廿九日午前九點半、有蘇聯步兵約十名、由沙草峯西南方（張鼓峰北方約二公里）越境約有千米、想要構築陣地、可是在該地守備的〇〇少尉、率領兵士約廿名、在午後三點廿分左右、把蘇聯兵完全擊退、可是爲着避免紛爭起見、復又後退到監視所、來監視敵人的狀況、在此次戰鬪、我方毫未損傷、蘇聯方面、有負傷的兵士數名云、

蘇狡辯已被駁斥

在二十九日午前九點半、有蘇聯兵約十名、由沙草峯西南方、不法越境、想要構築陣地、被滿日兩軍擊退、見另條但駐東京的蘇聯代理大使史梅泰寧、在三十日午後、會訪外務省對前記事實提出反逆的抗議、說滿日兩軍不法侵入蘇聯的國境、他們出於迫不得已、遂出而交戰、纔追到了滿洲國內、所以這種責任是應由滿日兩國當局而負擔的、日堀內外務次官、對於這種非法的抗議即予駁斥大意說「你們是太錯了按照由現地來的報告、貴方的不法越境、是明而且確的、所以這種責任、當然是要由貴方來負擔的、」

黨軍向黃梅退却

【〇〇基地卅日電】據空中偵察謂、進至凉亭河線之日本中野部隊前面之敵約八百本日午後四時過、自通黃梅之大道上、向西南方安徽湖北省境方面、陸續敗走中云

在九江上游 炸毀敵水雷船

【上海卅日電】卅日正午日本艦隊報道部發表 廿九日江上艦艇一部在九江上流攻擊滿載極多水雷的大型帆船、致水雷全部與帆船悉化爲微塵

海軍航空部隊的一部、廿九日猛擊大通附近敗兵根據地、與以極大的損害云、

調整滿日經濟

應設立聯絡委員會

企畫院意見

拿着中國事變的轉入長期戰爲契機日滿兩國經濟戰時體制的體化一業已發展到最高階段前會爲助戰爭目的能以徹底進行使軍需資材上毫無遺憾爲目標的物資總動員計畫和與此相對應諸種重要國策業已在日滿聯合經濟諸綜合的基調上實行所以兩國産業經濟的交流關係也就因而益形緊密對於左列的諸重要問題自然是急待解決的

一、根據物資總動員計畫、我國的鐵、煤和其他重要軍需資材的對日供給

二、在滿洲國産業五年計畫進行上所需要的人、和物的資源、也就是建設材料和工場技術員並資金的對日期待、

三、根據日本戰時貿易政策的轉換、對滿重要商品的輸出限制、

個是對於兩國産業經濟上重要問題的連絡調整、從來是由兩國關係官吏在現地協議來解決、其後即改由企畫院來做兩國經濟連絡調整的中心機關、去擔當這重要任務因此該院會希望由日滿兩國學務當局者組成、連絡委員會、做爲中心的處理機關所說這種意見、業已向出席日滿經濟連絡會議的産業部次長做非正式的提出、

如果我國政府、對於由前述的組織來創設連絡委員會有不可能的時候、更打算由産業部和經濟部等關係的部局、派遣關係官吏出爲企畫院的調查官、並拿着最近將在東京開的日滿綿業貿易調整協議會做契機、講求任何適當的處置、

訪歐使節過奉

韓團長等經安奉線赴東京

訪歐使節團韓團長以下廿六名、在渡歐途上、於卅日午後零時廿八分鐘、乘光號快車、在蓀前奉天省長、竹內省次長、土肥副市長、以及奉天日滿各機關代表並協和會各分會、代表等盛大的歡迎中抵奉天、車停片刻韓團長等七人、又於零時四十分、仍乘原車於重起的萬歲聲中、復行就道、而經由安奉線前往東京、再者廿柏、福本兩團長以下十九人、在奉天下車略事少憩後、即於午後二時十九分、又乘鳩號快車、赴大連、聞擬於下月四日、在門司與團長等會齊、再行直赴那波里云、

波蘭表示承認我國

好意不勝感謝

我外務當局昨發表談話

東京駐日波蘭公使表示承認滿洲國、外務局還沒有接到詳細公電、僅在三十日接到『二十九日午後會見』的報告、對此外務當局談、

羅眉蘭大使的談話、祇是好意的得達本國政府的意旨、故其正式承認通告、再滿洲國政府亦欲避免表明公式的意向、然波蘭政府對滿洲國的好意、不勝感謝、故將來兩國間敦厚國交、實在可以預想到的、

華北電電會社

八月一日開辦

——設立要綱昨在北京發表

【北京卅日電】前往設立準備中的華北電信電話株式會社、擬於基本會社創立以前、以爲華北開發的最初附屬會社而設立、最近已擧行定期設立總會、將於八月一日起開辦、三十日在現地發表如左、

一、資本金三千五百萬圓、

一、出資分配

中國臨時政府一千萬圓、滿洲電信電話會社、日本電信電話、國際電氣三社各四百萬圓、未發行股份千三百萬圓、計三千五百萬圓

此中現物出資全額交納、其外現款交納四分之一、

一、職員、

將於長期不設總裁、副總裁、以取締役總代表同副總代表、處理事務、總代表預定由現河北電政總局長井上乙彥、副總代表由許修直氏就任、取締由中日各選四名、監査役各選一名、

一、本會社依中國法規華北電信電話條例而設立

由中國法人組織、將來成爲開發會社的附屬會社、

一、事業目的及地域、

於中國臨時政府行政管下的地域、擔當電信電話事業的統一經營責任、

臨時政府聲明

【奉天三十日電】中國臨時政府、爲使統一經營華北電氣通信事業、決設華北電信電話株式會社、三十日發表如左聲明、

聲明書

本政府由於使統一經營華北電氣通信事業之目的、本日公布、華北電信電話株式會社條例並使即日施行回憶華北之電氣通信施設、根幹旣甚錯雜、其機能亦不充分然電氣通信事業、對於産業開發、文化發展、及治安確立、乃必要不可缺者、今更不待贅言、故早日將今日狀態改善者、誠乃急務、即使設立華北電信電話株式會社在確乎基礎之上、使速謀整華北通信秩序、同時期望華北通信事業的統一發達、以確立適應一般民衆的通信需要方策、依本條例應設立的華北電信電話株式會社、繼承舊交通部所屬的電氣通信設備的一切、爲應得中國及日滿兩國朝野基本的技術的協力而成立的中國法人機關、政府爲使華北電信電話株式會社遂行其目的計、在政府監督之下、於適當上、附與相當特權、政府不僅望本會社的健全發展、俾中國的文化及經濟、得以更生、且希對於順應中國國策之遂行東亞通信體形之確立、有所寄與、對於中國的繁榮、與東洋永遠之和平當大有貢獻云

日本開失業對策委員會

【東京卅日電】由物資勤員而生之失業者防止及救濟、爲期於萬全計、厚生省所設之中央失業對策委員會第一回總會、將於八月三日在厚生省擧行、玆聞當日本荒文相將有如左之諸問案、及其重要意見、

依中國事變及物資動員計劃之强化、其失業防止、失業救濟之方策如何？

由熊谷職業部長詳細說明失業狀況及厚生省之失業對策案、並聞繼此尙有由商工省當局、關於物資統制之狀況說明、

又該日即刻設立特別委員會、以便決定由急要者順次對策等、以資四十日實施云

飯塚部隊凱旋

【東京卅日電】在華中方面曾樹有赫赫的武勳、而歸還祖國的飯塚、谷川、山田、八隅、烏海、佐佐木、大島各部隊、和津田、福井兩部隊在〇〇日午後、業已回到了〇〇車站、精神的旺盛、都已達到極點、由他們的家族出迎之下、在車站前、會稍事休息、旋即回到他們懷想的原隊、回想在去年夏天爲着膺懲中國的暴行、向大陸出發以來、現已一年、這些勇士們的殊勳、在戰史上實在是增輝不少云、

華統一公債本利 決定期支付一部

【上海三十日電】據三十日晨中國方面的報道稱國民政府財政部容納上海銀行業同業公會的計願、向中央銀行發出本月末期限到來的統一公債一部償還、並利子支拂不以從來的滙角而以法幣的訓令、

接右命令的當地中央銀行立即着手準備、本月末恰是日曜、等待中央再確認的電命、決定自八月一日起實行此次支拂統一公債五種的利息等全部約達五千百廿三萬三千五百元的巨額、其中在香港、漢口等、支拂者約占三分之一、推算上海的殘額約有三千四百萬元、更其中的一部分、成爲銀行間的支票、而現於市場的法幣、約有二千萬元左右、中央銀行廿九日接到右命令、然此僅是財政部的決定、至於實際的施行、須諮詢政府、

因此目下各地等、待此項電命、如果該電到着時、決定採用其支拂內的少額、是用現金、其巨額係用劃頭帶到銀行、當日即化爲現金的支票、

匈鞏固國防 親近意德兩國

玆據羅馬電稱、匈牙利首相尹雷德、前日訪羅馬時、提出重大聲明、意謂匈意兩國意見、完全一致、而兩國議定書、已發生確實的政治經濟效果、最後謂匈牙利並不畏懼德國征服、並確信惟意德兩國政治上的友誼、乃能維持該國權益、又謂該國處列强之下、終無所得、彼等忠告、對於該國國防、毫無援助云、

"日本軍向西安來啦"

黨軍逆宣傳露了馬脚

【石家莊三十日電】山西的日軍克服了百三十度的炎熱與惡路、目下在各地實行掃蕩殘敵中、中國側因於山西的敗戰精神上、已呈糊塗狀態放逐事實完全反對的逆宣傳此擧暴露敗戰中國的焦慮今擧一例、如有『西安發電』說、在臨汾西方的戰況我軍黨軍極占有利、對戰況已展開、日本軍目下向西南方潰走中、然而事實在廿六日受日軍猛攻擊、而感恐懼的黨軍多數把懷中電燈明滅而開始退却右事因受日軍追擊的艱苦乃顚倒事實報道、如果是假的話、日軍已向西南方退却結局爲什麼西安方面又有日本軍呢、由此知中國軍以此簡單的事實而大行放送、反倒露了馬脚了、

"玩具的政府"

黨政府一再遷移 美人印象均不良

【華盛頓廿九日電】美國務當局、關於大使館的向重慶移轉、在國民政府的首都和外交部移轉到重慶以後、美國大使館自然是要和前此由南京遷移到漢口、據同樣的理由、除掉了移轉外是別無他途的、可是國民政府將放棄漢口移轉到腹地重慶的事實、可以說是業已豫定的對外方面、國民政府的威信、業已完全失墜、其玩具政府的事實、實更進一層的明瞭、深爲一般的美國人、對於這種印象是非常之深

一時傳爲失踪之 法神父昨赴上海

【神戶卅日電】一時驚爲失踪以救民爲事的法國牧師賈奇諾神父、二十九日晚、自神戶港乘輪船公司的輪船海爾瓦克斯盧希爾號、對各方面之歡送者、致美滿之辭、並謂日本之佳、誠不能忘、並謂異日仍當復來、遂於三十日午前十一時、遄赴上海云

華北電電會社條令

【北京卅日電】中國臨時政府卅日公布即日施行的華北電信電話株式會社條令、有鑑華北開發的重要性、該法竟對該社附與特權者、頗值注目、今後對于繼續設立的子會社、亦附與準此的特點、

第一條　華北電信電話株式會社以謀華北電氣通信的統轄和發展爲目的、

第二條　該社資本金總額國幣三千五百萬圓、但得政府的承認、可增加之、

第三條　該社的股票可得分轄募集、但第一次募集額可得總額二分之一以下、

第四條　該社股票第一回交付額爲四分之一、

第五條　該社股票係記名式

第六條　該社經營左記各項的事業、

一、電氣通信事業的施設及經營（不包括無線電放送事業）

二、電氣通信施設的貸與及委任經營

三、電氣通信事業的委託管理

四、前記各項的附帶事業

五、與電氣通信有關係各種事業的投資、

六、其他特別是政府許可的事業、

第七條　該社可發行支付資本金二倍以內的社債、社債的募集、不受會社法第百八十六條規定的議決拘束

第八條　該社債、債權者對于該社的財産、有自已債權償還的優先權

第九條　該社董事的任期係四個年、監查役的任期係二個年

第十條　政府有監督該社的權限

第十一條　該社依別定對於每營業年度支付股票的配當、政府及其他特別規定的股票處置、在配當率上可設差等

第十二條　政府依別定命令該社徵收每營業年度利益金的一部

第十三條　該社締結財産所得及營業契約行登記登錄時、對該社營業上必要的物件免除課稅及其他一切諸稅

第十四條　該社有享受收用土地、架設電線路、利用交通機關及其他通信事業經營上必要的一切特權、

第十五條　政府依別定委該社代行電氣通信權限的一部、

第十六條　本條例中華民國廿七年七月卅日起、關于該社設立上必要的要項以命令規定之、

"感謝正義日軍"

外人蒙古探險隊如願以償

【北京卅日電】與京都、京城兩市大蒙古探險挺身隊、前後競爭之此次蒙古探險外人班、征塵未拂、即向蒙疆奧地進發、而展開國際探險競爭、此爲提恩馬克王室地理協會的亞細亞探險隊團長係該國國立博物館員、蒙古學者哈達斯透、苦利斯洽紀氏、隊員有克比斯配大學講師、（言語學講師）言語學者、蒙語福列古倫比克氏、人類學者、比路那拉亞克布塞氏、二人約三個月於張家口、厚和、包頭方面、研究言語風俗、一行於二十九日抵京、下榻六國飯店、得日軍好意援助、一日午前七時搭北京發列車、去張家口、哈氏於前年、曾至我國內蒙古探險、此前由蘇聯赴外蒙探險、爲蘇聯官憲所拘禁、此次對日軍之正確科學之認識、及種種好意、表示無限感激、出發前哈氏發表談話如左、

在此事變期、余之探險計劃、深恐不能實現、此次蒙日軍當局、及大使館好意的援助、遂得實現、如此完全與蘇聯相反、堂堂日本當局之正義、不勝感銘之至、待探險結束後、吾所得結果、與日本軍之正義、當共傳達於歐洲、吾國博物館存儲之古書耶斯基矛研究資料、倘如希望當寄贈該書一部云、

各種收音機店 東京無線 電(3)四九二〇 五三八九

公認 大阪日本電療高等學院
急告
有利新職業!!! 電療醫術、通信教授 養成電醫師！
一、短期卒業獲得營業資格函授獨習三個月修業期滿
一、高小學卒業程度以上者無論男女均免考試隨時許可入學
一、志願者將報名書及履歷書一併向報名處郵寄爲要
一、函授滿期後經考試成績由書面答案認爲合格者即由本院授與卒業證書及資格證明書如索詳章請寄附郵票四分
報名處 新京特別市東三馬路路北十三號

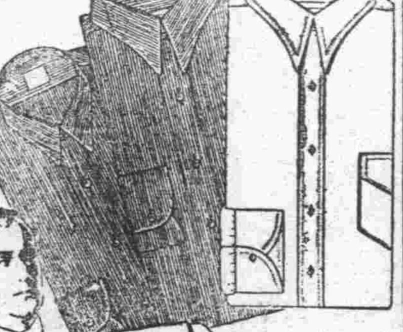
新出品 大流行 夏季襯衣運到 大翻領 小翻領 其他多種 存貨豐富 顏色繁多 最新樣式 貨價眞實 專待惠顧
奉天城內中街 大義商店 電話【四】四三四八

算術類編及難題精解
李迺鉌先生著、內容豐富 解答細易
現已出版（全書一百六十餘頁裝訂一本書是教師學友唯一指導可作算術之顧
自習南針 考試必需 補習良 開課應用 複習導師 假期宜備
現售特價六角外埠加郵力一角五分共七角五分需款不多可以解釋學友一切難題與疑問如蒙賜顧書價信須掛號直寄敝館良機勿失八月截止特此廣告
▲各埠大書局均有代售
奉天市鼓樓南 關東印書館啓

岳陽樓酒居開幕了
玆於國曆八月二日 舊曆七月七日正式開幕
專作滿洲飲食料理遂時 小賣特將優點列後
一、地址適宜 交通便利
一、樓房寬宏 新鮮空氣
一、設備雅潔 清駕嘗試
新京頭道溝祝町四丁目七番地 岳陽樓謹啓

國都飯店
啓者本店自開幕以來頗蒙各界諸君賞顧營業益見發達實深謝忱今爲酬謝主顧起見特聘到着名廚師另調口味請駕光臨方知不謬也本店之優點
樓房高大 新鮮空氣
包辦酒席 價格克己
大小宴會 寬敞無比
招待週到 交通便利
新京豐樂路 國都飯店 主人 謹啓
電話 事務室 二一五二七 二階 二一二九七 番

代理店募集
啓者本社爲發展營業並同謀實業家便利起見每縣招代理店各一家經營（或專理或作爲副業均可）營業科目 特製小學課本及其他教育用品文房具各種如有欲辦理者須早函先指定某處並付二分郵票二枚簡章及品名價目表即行寄上
專賣特許品總發賣元 東亞興業合資會社 新京市永長路福祿街口

大雨驟至·雨過天晴

建國以來所僅見 豪雨襲國都

交通斷絕房屋倒坍家家防水

全市發動機停頓

三十日自晨以來，市內空前暴雨被害者多處，下午零時廿分許，全市電燈一律滅消，自來水亦缺水，似全市活動機能一時停止

全市機能頓呈停止

市內光景近年稀見之混亂，滿洲電業會社高砂町火力發電所，雖上午中下雨如何利害，但纔防止浸水於地下室發電機以免故障停電，至於下午零時許，暫停下雨，然不久又復暴雨異常，竟浸水及於七尺，該發電機，一瞬時起故障停電，於是該發電所總動員，盡心竭力掏水，並於下午三時特請消防署救援用汽油唧筒掏水，經二小時纔得恢復，聞該發電所除送電新京全市外，四平街，吉林，公主嶺，范家屯該各處市街亦一樣滅電，該發電所，發電主任謂此項停電，自本所開設卅年以來，未曾見大失宜之事現全職員一齊努力掏水，不久可恢復，爾後留意以期再不發生此事，竊爲送電於新京，吉林，四平街公主嶺，范家屯等之大發電所，雖此次大暴雨，如發生故障停電，至爲失當之事

豪雨連綿水道斷水

新京卅五萬市民突然自卅日午後二時許起陷入斷水的危急中，此原因是因爲同日午前中新京地方豪雨襲來，電業的新京發電所發電機生了故障，不能送電，全市內上水道給水塔揚水發動機都一齊不能動轉，到午後七時許發電機或有恢復的模樣，

發電所中浸水情形

因新京地方三十日午前的豪雨，新京鐵道北高砂町電業的新京發電所地下室被水浸入，發電裝置浸於水中而致陷於送電不能的狀態，新京消防隊自午前十一時許用自動車唧筒共同與所員苦力的行排水作業，但因浸水量深五尺，約至午後七時方能可修理作業，

浸水房屋一千餘戶

市內各處積水情形，據其後之調查，濁水流入房內而致床下浸水者計一千一百五十戶，床上浸水者達三百十戶，房屋倒壞者三處所幸並無人畜死傷，更據中央觀象台之報告卅日午前六時起迄正午爲止降雨量計八六米里，每坪地方約計一石四斗，實爲近所稀有之大雨，再市內發電所亦因浸水之故，且一時恐不克復舊，致各工廠，通信機關，放送局等需電處所自午後一時起亦均停止，

因雨停止各種營業

再此外被害較大者，由人行道流入市內各大樓地下室之濁水，如康德會館地下室食堂味覺，大興大樓地下室食堂青葉，新發路赤線食堂草津溫泉等，均停止營業，

再原定三十日起秋季賽馬第一次最初日之賽馬，亦因新京大房身賽馬場內一帶化成二尺深之泥海而競馬中止，如滿洲航空會社同樣因飛行場不能使用自本日起約有三，四日不能飛行，

消防動員四出吸水

現在正是溽暑薰人，雨水連綿，叫人感到出門難的時候，可是本年自從入夏以來，雨水的下降似乎比往年增多，各地方水災的發生，也比往年利害，在三十日，從早七點到午後一點，本市的大雨傾盆，勢如排山倒海一樣，非但建築物倒塌，電力停止，而各地方的積水也有三尺多深，很是驚人的事情，實在是近年來，僅見的事，消防署的水車，全體出動，冒着驟雨，奮不顧身的往各處，施行抽水的工作，在首都地方發現這樣的事情，茲將消防署發表，消防水車，所去抽水的地方，也是積水最多的地方，（多在地下室）寫在下面

△交通會社，△大興公司，△康德會館，△赤線食堂，△永康莊，△三中井，△日毛百貨店附近，△朝日座，凡有地下室全灌八九尺深的水，其他被害的，有頭道溝，寶山洋行，特許發明局，和多數大商店，多數在深水裡浸沒着，

市內各處浸水狀況

本市自昨夜一時許降雨待至今朝七時以後曾停止於九時起驟雨更甚，致使交通一時爲之不通，直至午後一時許雨始停止，

如寶山百貨店東一帶水深約二尺許，一片汪洋，居戶商舖等一時忙於防水工作，再東至日本橋通一帶積水，更深，沿街兩側舖商門前均積水二三尺，日本橋上之水深在四尺以上，長通路北口大橋左近，存水成潭東六馬路至長通路署前水約三尺，二馬路口老馬路水深約二尺東三馬路約水深三尺，東西四天合百貨店前一片濁水深約四尺交通公司之汽車兩輛，因被水浸致不能通行城內地勢較高之處，尚無存水，但較低下者，多存水頗深，康德會館前存水面積約十五米，深約四尺許，雨若再不停恐將浸水入屋，致往來出入之人，一時亦爲之停止，致電燈線多有被打斷之處，然家屋建築物等尚無被害情形，老市場一帶之舊房雖未坍塌，然多有漏雨者，現警察消防隊出動防水工作，驟雨積水之深，爲建國以來未有之現象，但因下水道設備週到，積水僅爲一時之阻碍，於同三時許即可復舊，

協力防救損失輕微

因本日之大雨，市內地勢較低之處，多積成潭，經警察廳消防隊動員四出防水，至三時許，始行復舊，長通路警察署管內鐵嶺屯一帶，因處於低窪地勢，故被水浸室內者約百餘家更因房屋年久，遭此大雨坍塌大牆與山牆者有十餘處，損失約四五百元之譜，幸雨在午後一時許停止不則更必有相當之損害

新京空前大雨
上、鐵道北吊橋下
中、日本橋浸水
下、七馬路附近下水道口
噴水情形

時代婚姻三重奏

一見傾心·再見生愛 由愛結爲伴侶

日久生厭不願同居就離婚

世界越文明罪惡的事情越增加，婚姻自由的呼聲愈高，離婚的案件就越多，所以社會上的青年男女，因爲誤解文明和自由的原故往往一對恩愛夫妻而走向離婚的路途，這種現象實在表現人心離測的樣子，二十九日午後，有一對夫妻帶着怒氣洶洶的面孔，攜着手，並着肩，走進四道街警察署司法係，請求離婚，將詳細情形，寫在下面，

二道街棠寶胡同門牌七號住着一個于東升的，今年五十三歲了，開店爲生，有一個女兒名叫于景蘭廿四歲，像貌雖是平庸，可是舉動到很風流，公園和人煙稠密的地方，常常發現她的足跡，表面上是消遣解悶，而暗地裡訪如意的郎君，所以日久天長，就和居住黑嘴子楊家屯馮麟的三十二歲相識，兩人初次見面，都恨相見太晚就從認識，發生戀愛，從熱烈的戀愛，生了肉體的關係熱度增高，形影不離，馮麟爲的百年到老，在三年前東借西湊，拿着二百元彩禮，得女方的許可，正式同居，然而到現在三年的工夫，于景蘭並沒開懷，因而感情上漸次破裂，勢如冰炭一樣，是否于景蘭又愛上別人，外人不得而知，在二十九日，不知何故，忽然反目，同歸戀愛同居的一双恩愛夫妻，于景蘭就四道街警察署，拿虐待做理由，請求離婚，而馮麟就以她愛上旁人爲理由，不認可離婚，雖然辯論多時，也沒有頭緒，對於兩方的供詞該管警察署正在調查中，

嚴重取締奸商私販銅元

【大連三十日電】最近因銅價逐漸騰漲，有利可圖，以致由天津大連間之海路而密運銅元者，殊形夥多，此乃彰彰明甚之事實，關因當局對於該方面取締極爲嚴重，乃將密運路線改自海路，經由山海關以達至陸路，故當局刻又對此方面，嚴重從事取締，

速達飛機招待券抽籤中彩各號碼

於郵政總局與滿洲航空株式會社合辦之速達郵便宣傳週間（七月一日至七日止）內主辦之速達郵便利用者之飛行機搭乘招待，抽籤，已與滿航協同之下施行，結果當選者三十日發表如次

一等 滿洲航空株式會社當業航空路 六區間分航空優待券 一名 三七二三

二等 同 四區間分航空優待券 三名 六五二〇〇 八八五九七 八九八一五

三等 同 二區間分航空優待券 十六名 一三八六 一五二二七 二一七二七 二五三二六 二七六二九 二九七八一 三四六〇六 三七八四四 三九九〇六 四〇五五三 五〇八二二 六一〇六七 六一一六三 八八三七六 九七六五六 九七七六

航空優待券當選抽籤券，於八月十日以前未行提出者，作爲無效云，

吉林又降豪雨

【吉林三十日電】吉林地方自昨夜至今曉，又復陡降豪雨，勢如傾盆，茲據吉林農事試驗場之調查稱，自昨夜十時許以至今晨之十時止，此間已示有一九，八粍之降雨量似無被害之形勢，再者當午前十二時許，因突然停電，故各電力關係殊形混雜，

瓦斯大樓食堂巨盜行竊

【奉天三十日電】廿九日奉天平安廣場前瓦斯大樓食堂西村一郎氏家侵入怪盜，店內的金庫被破壞被盜去現金約二千圓，滙票五百圓而逃走，到三十日午前九時才發現立時向奉天警察廳報告目下搜索犯人中，

八島通坂本組金庫被竊損失數百圓

新京八島通三八合資會社坂本組新京支店員於三十日晨出勤事務所，見金庫大開於警察備下查看內部，發現金五百四十五元已被竊去，當即報告中央通署，因犯人以合鍵啓開金庫，故被視爲知悉內部事情者之所爲也，共結果尚爲未知數哪，

昭和製鋼所採用技術社員或遇某種困難

【大連卅日電】昭和製鋼所因詮衡明年度大學專門學校卒業技術系統社員的原故而於內地出張中的該社庶務課長內山新治氏，已在卅日入港的烏拉爾丸歸連他說由來年度大學，專門學校卒業技術系統新採用預定約三百人，此次百分之六十，百八十人已內定，然正式決定約在秋季，因昭和的增產計畫及液化事業機械製作所計畫故採用者須有相當數的多，但由日本內地的現狀看來到於採用上尙有困難，目下企畫院立案中的技術者配給統制案如果實施，昭和製鋼是否當然也施行分配制，

協和會少年團教育礎商會議

滿洲帝國協和會青年訓練所所組織之少年團，其組織與學校教育，殊有緊密連繫之關係，該會當局與民生部教育司本此意向，茲已決定於本月卅日午後零時半起假中銀俱樂部，舉行少年團組織與學校教育礎商會議，藉以商討一切，俾於今後有所連絡，

朝川軍醫赴日

【大連卅日電】前奉天陸軍病院長朝川猷夫軍醫少將在三十日乘出帆的鴨綠丸由家族同伴下而離滿，

天象

七月三十日氣溫 最高 廿四度 最低 二十度一

七月卅一日天氣 南風，晴，曇，驟雨模樣

軟式網球大會八月七日舉行

體育聯盟新京事務局主辦的第一回新京軟式網球選手權大會自八月七日午前九時起在電電競技場舉行，比賽方法以決定，選手權及賞牌保有者的明治神宮規則的用球（丸簽球），比賽參加者於八月五日前可向新京事務局報名，

承德平泉間列車不通

錦古線平泉—承德間八十公里因受水害，目下不通中，鐵道總局有鑑旅客的不便，至該區間開通爲止，決定在承德平泉間自八月一日起開始臨時乘客大汽車的運轉，尙該區間的汽車運費特謀旅行者的方便，與鐵道運費同樣，採取旅客一人一公里二分，貨物一公里一分的方針

根岸理事赴日 斡旋滿日華映畫提携

滿映日前關於日滿華映畫聯盟完成，目下於上海，北京，新京間進行交涉，大體已有可觀，根岸理事，山梨企畫主事的兩氏因與日本中央部舉行最後預商的原故乃乘二十九日日滿連絡機出發赴東京，

尙關於日滿德映畫交換折衝的實現以三國間的新聞文化映畫行潤澤的交流，以防共國間的理解與親善，更期一層緊密化，

奉天麵粉缺乏實施配給統制

【奉天三十日電】奉天省當局，前次調查省下各地麵粉需給之結果，奉天市以北各都市之貨不足，頗爲深刻，京僅於四平街東洋製粉，保有一萬二，三千袋，省當局本諸需給調整，取締暴利之見地，卅日以奉天省令佈告禁止自四平街運出麪粉，今後若運出時，須經省長之許可，並決定對各都市之分配數量，基於此奉天省決實施配給統制，聞省當局，八月七日輸入之日本粉六萬六千袋，其中約二萬袋，分發省下，以之充用奉天及各都市努力緩和麪粉饑饉，

東京小學校長一行八月來京

日本東京市四谷第二小學校長山口鍁三郎氏爲團長的東京市小學校長，鮮滿華北見學團一行廿二名自七月廿五日由東京出發，經由朝鮮圖們，吉林，預定於八月四日午後七時卅五分新京驛着的列車來京，

新京各方面見學後，赴哈爾濱更繼之復回去奉天，撫順，鞍山，湯崗子，大連，旅順各地見學，而預定在八月十四日由大連發赴天津，

中國銀行

資本 銀元四千萬元 資產超過十萬萬元

營業要目

存款	定期存款 往來存款 特種存款 中外貨幣 [illegible]週存款 領用支票 憑摺利厚 均可收存 北時抵借 收付便利 手續迅速
滙款	滙類分電滙票滙信滙 分支行遍設各埠均可通滙 世界各國均可通滙
押款	進口出口國外開信用證均可辦理
代收款項	本埠外埠國內國外概可承辦
兌換	中外貨幣日有行市價值克已
放款	抵押放款貼現放款
通信代理	通信辦事並代顧客辦理國外通信
買賣證券	顧客委託承辦買賣

滿隨分支行 瀋陽 黑龍江 通遼 公主嶺 哈爾濱 山城鎮 綏化 開原 新京 大連 錦州 吉林 安東 營口

（電報掛號六八九二）

奉天日語學院招生

宗旨、本校設立於大同元年專以造就日文日語人材爲宗旨

科別、高級科、專修科、初等科

額數、各科均五十名、插班生二十五名

報名、自七月十日起至八月二日爲截止

開學、陽歷八月五日

校址、奉天小西邊門外總站北鐵路局舊址（另有詳章函索附郵二分即寄）

內科·外科·眼科·放射線科

大同醫院

頭道溝逸香班隔壁

黃大夫啓

電話(三)三六六二番

代理 商標 發明 意匠 關於一切 會社組織 程序

事務所 新京東五條通三番地（取引所南對門）

電話 三一五七位七二

前實業部商標局囑託 勳六 景雲章 辦理士

奉天代辦處 商埠地四經路二五·實隆洋行 小西關大十字街北·三益洋行

中根齋 電話 城內二二九八七 中央二七三九

活血濟坤丸

此藥專治一切婦女，經血不調，提前錯後，色氣不正，經閉不行，赤白帶下，經期腹痛，子宮寒冷，久不受孕，乾血勞病，形容枯瘦，飲食少進，四肢無力，身體虛懶，寒熱往來，心忙心跳，勞傷咳嗽，腰腿疼痛，產後瘀血，心腹疼痛，惡露不盡，產後血暈，氣逆不舒，積聚痞塊，凡是婦女，甚重之病，或患不孕，久不生育，等等病症，務祈安心，多服幾袋，不但各病，完全治愈，並且可保生育男女，決不食言，謹請患者，購服一試，即知所言，不虛謬耳每袋價日國幣壹元

胃病特靈丸

此藥乃家傳有效之秘方，專治，心口疼痛，九種心痛，轉食，兩脇攻痛，膨悶脹飽，消化不良，或茶或酒以及吐酸，寒膨，食積，水積，氣積，血積，寒積，蟲積，身熱頭痛，肚腹疼痛，紅白痢疾，大腸乾燥，功能開胃健脾，消食順氣，舒肝止痛，均都有效，開鬱化滯，除寒退熱，散積消聚，潤腸通便，舒暢氣血，凡患心胃肝氣各病，因氣因食所得，買服一試，即知所言，決不欺也定價大袋壹元小袋五角

外埠函購郵票十足代價

▲總發行所奉天大西城門外路北 九州大藥房

續招 **第四期自動車司機講習生**

四個月卒業學費低廉負責教授成功考得免許爲止練習場廣大新練習車六輛懇切教授備有宿舍十八歲以上粗通文字者均可入學本期招四十名報名者從速函索簡章須附郵票二分三五年新雪兩三三年道濟康價出售欲買者可至本所接洽可也

報名處 新京二道河子吉林大路十六號（即南關警察署）右鄰 新京私立帝都自動車司機員養成所

商業登記

○日升棧運輸無限公司變更一、康德五年貳月貳拾七日商號變更如左商號日升棧運輸合名會社門牌貳號國幣壹千圓全額履行李榮閣新京特別市日出町六丁目貳番地一、有限責任之員數出資之總額及履行之部分國幣五千圓全額履行馮耀三外三名一、存立之時期登記日起貳拾年

○合名會社設立一、商號合名會社恒順一、本店新京特別市東二條通貳番地一的各項建築材料販賣業二、特產品米賣三、右各項附帶之業務一、設立年月日、康德五年四月五日一、代表社員之姓名田瑞一、社員之姓名住所出資之標的價格及履行部分國幣貳千圓全額履行田瑞堂新京別市西二馬路平治街門牌參號國幣貳千圓田志豐同國幣貳千圓同張銘輔新京特別日出町八番地一、存立之期間登起日起貳康德五年四月五日登記

○資生堂新京販賣株式會社變更及移轉一、董事西野寬康德五年參月貳拾五日辭任同日左記者就任董事小路市次奉天宇治町拾五番地一、同日本店移轉於左地本店新京特別市入船町參丁目拾一番地

新京區法院

經濟

決定在東邊道設立 資源開發會社
＝將在新京招開創立總會＝

【東京三十日電】滿洲重工業、豫先關於東邊道鑛物資源開發的方針、和我國政府關東軍當局等會經進行協議、這回要綜合的開發在該地埋藏着的重要鑛物資源、決定了用資本金三千萬圓、來設立東邊道資源開發會社(假稱)的方針、等到關於對我國政府間所有具體的手續、折衝終了時、來月裡就要在新京招開創立總會了、就着開發東邊道一件事說、似乎是不應當設出來的鐵、煤等個別的會社來經營、所以在有併用特殊政治工作的必要上、就決定了設立綜合的開發會社歸滿業和他的子會社來投資、職員也將由該方面選拔出來云、

木材統制方策
防止抬價並調整需給 產業部決定斷行

最近的木材行市、比去年大約暴漲了二倍、而今後續漲的氣氛還很濃厚、因爲這個、產業部以防止市場價格的不當提高和調整需給爲主眼、平抑一般民需、在使軍需和產業五年計畫關係的優先的配給得以圓滑運行的方針下、以滿洲林業會社做爲中心、施行一種像企業同盟制的、如左的木材統制方策

一、國內重要森林、必須編入官行斫伐範圍裏面、使政府統制原木供給的力量強化、

一、對於一般業者許可伐採之際、其中許可費的六成依照統制價格、賣與滿洲林業會社、

一、像官廳用材、移民用材鐵維質用材等大批的特殊用材、按照統制價格、優先的配給滿洲林業中東海林、鴨綠江採木三社、

一、滿鐵的保有用材除去自家用者而外、都賣給滿洲林業、

一、製材業採用許可制、對於製材數額加以統制、

一、採伐業者以製材業者充爲構成員、依照地域或別結成配給組合、在政府監督之下、求其公正的維持價格和配給的圓滑化、

奉天銀行結帳 存款又增加了

【奉天卅日電】七月第四週末(廿三日)奉天全銀行結帳如左、比較第三週末(十六日)存款增加了二百六萬一千圓、顯示着和例年同樣的存款著增傾向、放款僅增加了八萬圓、反映着夏季的事業進行終慢、資金需要減少、大概看起來是有着平穩的推移、(中央調查單位千圓)

△存款

	第四週末
中銀	一三、三八九
滿洲系銀行	六〇、一六八
日本	一五、九一八
中國	四、〇四三
外國	五、三五三
合計	九八、八七二

△放款

中銀	二〇、八一五
滿洲系銀行	八九、七七〇
日本	三六、四七八
中國	五、八六三
外國	二、〇八八
合計	一五五、〇一五

總局邀鮮鐵關係者 礎商改正運費細目

【奉天三十日電】鐵道總局因本年十月改正全滿鐵道貨物的運價、擬先辦理改正小件貨物直達運價、會與朝鮮鐵道當局關種種礎商、以其大綱既決定、故定於三十一日及八月一日兩日間、總局邀朝鮮鐵道關係者於五背礎商該運價問題細目云、

變更稅關機構

經濟部於廿八日、以部令三十二號公布、對康德三年財政部令第九號稅關分關之各節及位置中刪除『山海關稅關承德分關』字樣、其理由以刻下長城線一帶稅關機能業已充實、承德分關之存在、已失去其意義、玆特縮小其機構、改爲古北口分關所轄分卡、俾緊縮稅關經費云、

日本海航路統制

【東京卅日電】日本遞信省以滿日實業協會和軍部方面的意向做爲基礎來立案、日本海航路統制、因爲最近事態的緊迫、實現的氣運更濃化了起來、進行着把航行在日本海航路上的北日本汽船、日本海汽船、北陸汽船、朝鮮郵船和島谷汽船合併了、創立統制會社的計畫、這回才決定了使北日本汽船助成日本海航路統制的第一案、而合併北陸汽船、三十日在東京出張所招開臨時股東總會、提出承認合併契約之件來附議云、

上海滙兌市場 前途極爲不安
華一再戰敗人情動搖

【上海卅日電】以對英九辨士爲中心、一向保持着保合狀態的上海滙兌市場、在日軍占領九江的前後、就又看出來動搖的傾向了、軟化傾向從廿九日以後、漸漸顯著起來、卅日竟現出來了全無的狀態、眞可見對於前途所抱的不安、眞是日益濃厚化市場原有着對英八辨士一六分九、對美一七弗一六分九的開行價、可是因爲賣物品全無的關係、買方的呼聲就急速的減低下來、到了對英八辨士一六分五、對美一七弗正、遂成爲接近五月中旬的最低價對英八片一六分一對美一六弗一六分一一的低行了、除中國人方面很多購買外貨的而外、香港方面的約定購買也漸次轉多、專於這個、賣方都警戒着、中國弗滙兌的前途不安、不來賣出、最近以八辨士四分三左右做爲低値而行着統制賣的香上銀行、看見這市場氣象的動搖、也警戒了投機的買品的增大、不願再來支援而抱着袖手旁觀的方針了、市場軟化的原因、主要是因爲戰局共他環境的不利、使中國人方面的人情動搖起來、資金逃避的傾向、就漸次增強、把這個撮共要說起來像左邊那樣、

一、由於日軍占領九江、和接着這個的直前進擊、則漢口陷落僅成了個時日的問題、國民政府各機關也已經完全放棄了漢口、移轉到腹地去、

二、日前頻頻傳說的英國對華借款實現的希望、似乎漸漸減小、

三、更加上國民政府財政部有在本月末付給統一公債利銀時、決定全以法幣開支的報道、

因爲這些、放出在上海市場裏的法幣、大約有二千萬元之譜、無論如何、從來就想藉着縮減通貨好來維持滙兌行情的國民政府、這次反決定了通貨膨脹的措置、當然要使一般對於法幣的前途更抱了不安之感、促成了購買外貨借以逃避的人情、而國民政府這回的決定、是否爲法幣維持法案的全面的放棄一件、還不能來斷定、不過以前依照着通貨縮減、想來避免金融上的困難、這次反倒把戰時財政向通貨膨脹方向走出一步去、却是十分可注目的事、此外、在得到了以法幣充支統一公債利銀的報道以後、市中公債行情昨天也昂漲逼近一元、一方面滙角的牽引率也從五分平均低落到四分八厘上下了云

採探華北鑛物資源 滿鐵調查隊已首途

【大連卅日電】設立華北經濟開發會社事宜、在中央方面、亦行節節趨於具體化、是以豐富無涯的華北鑛物資源、行將見諸本格的開發、因是前曾由華北當局及滿鐵華北事務局正在準備的華北鑛物資源調查計畫、刻已定自八月中旬頃、由華北全省予以實施、以故滿鐵調查部所派遣的調查隊一行、計三十人、已於卅日午前十時半許、搭乘鳩號快車、遂陸前赴北京、開該一行抵北京後即本諸現地當局之指導、與內地方面的調查隊、合而爲一、分爲六班、擬將山西、山東、河北並京綏沿線的煤鐵以及各種鑛物的資源、希按照原有的調查資料、以約經半載的時間、繼續從事澈底的調查、故極期經此次調查隊之手、將從前調查不甚充分的華北資源、作成明確者焉、

石油資源開發法 日政府制定施行

【東京三十日電】日本帝國政府對石油資源開發於第七十三議會、制定石油資源開發法施行期日決定自八月一日、然關此勅令、在卅日已附官報、而公布、同時公布石油資源開發施行規則、

承德所種煙草 初年成績極佳

【承德卅日電】據省公署農林科調查、謂前次所種煙草共初年度收穫豫想、雖經前此之水災及水害、而成育狀況、則極優良、今年之總收獲量、當爲一二〇〇〇貫、其成績在豫想以上、但品質則因雨多之故而不良云、

滿鐵關係會社 經營槪況
監理課迄至六月末之調查

【大連三十日電】據滿鐵監理課調查、截至六月末滿鐵關係會社六十三社總計七十四社因有休業中或淸算中之四社、以及滿鐵擔任少額之七社除外之經營槪況如左、(單位千元)

一、總數　六十三社
一、公稱資本金　七〇四、八六〇
一、已繳納資本金　四八八、七一〇
一、滿鐵擔任額　二六八、六二七
一、滿鐵繳納額　二一一、〇七八

即內中滿鐵擔任資本金、計總資本百分之三十八、繳納額計擔任額之百分之七十八。七、又上述各關係會社六十三社、滿鐵所持之股票率分類如左、

一、第一種會社(直系會社持股率)百分之百　十五社
一、第二種會社(傍系會社持股率)百分之五十以上　二十三社
一、第三種會社(參加會社持股率)百分之十至五十、二十四社
一、第四種會社(投資會社)

至其營業別分類如左

一、交通運輸　七社
一、工業　二十社
一、鑛業　五社
一、商業　十四社
一、興業、拓殖、農林　八社
一、不動產、土木包工　六社
一、弘報通信　三社

而自本年春季以來由於重工業關係五社內中四社全股讓渡以及滿洲鉛鑛、滿日苦土九社、公稱資本金七億二千萬元、繳納資本金五億六百萬元、滿鐵擔任資本金三億四千三百萬元、同繳納資本金二億四千七百萬元觀之示有相當之減少、此因無論滿鐵助成必要之企業會社以及由於滿業之設立、故將重工業關係會社之股票、始有逐次開放之方針也、且於十三年度中似尙有以外數社之讓渡、

再各關係會社之十二年度紅利分配率平均計四分九厘七毫(如將重工業會社除去之則平均爲五分四厘九毫)與十一年度比之、平均約增三厘九毫、此可視爲在滿各企業之好況云、

各地商況
七月三十日

滙兌
滿洲中央銀行總行行市
上海(每百元)　一〇〇弗〇〇〇
天津　同　一〇〇弗〇〇〇
[illegible]　同　二八弗八分五
[illegible]　日幣每一圓　一志二片
大連滙上海　[illegible]
大連滙[illegible]　[illegible]

特產
▲新京▼ 大豆 現貨(定期混合品)

	上午收盤	下午收盤
六月期	二、六六	二、七二
七月期	二、七〇	二、八〇
八月期	[illegible]	[illegible]

高粱(同上)　安
特產現貨　大豆　高粱　包米　三六〇

▲大連▼ 大豆(百斤價)

	上午收盤	下午收盤
帶皮	六九七	六四八
八月期	七〇三	六二八
九月期	七一三	六六四
十月期	七〇八	六六四
十一月期	六九五	六二八
十二月期	七四八	六七九

豆餅(一塊價)

	上午收盤	下午收盤
現行	二、七五	二、一七〇
八月期	二、一〇〇	二、一六〇
九月期	三、一〇二	二、一九〇
十月期	三、六〇〇	[illegible]
十一月期	二四、〇〇	[illegible]

豆油(一箱價)

	上午收盤	下午收盤
八月期	一七、五〇	一四四
九月期	一七、八〇	一四九
十月期	一九、九〇	一六一
十一月期	一九、二〇	[illegible]

高粱(百斤價)

	上午收盤	下午收盤
現貨	五、一八	四八
七月期	五、二〇	二二
八月期	五、四九	二四
九月期	五、七〇	二四
十月期	五、六一	三〇
十一月期	五、三四	二四

▲哈爾濱▼ 大豆

	上午收盤	下午收盤
八月期	五、七一	五、一一
九月期	五、七七	五、二五
十月期	五、八三	五、三五

小麥　六月期　七月期　八月期
麵粉　三(?)　天官　三星

日用品零賣物價

豆油	二角四
麵粉	五元三
香油	六角
香蕉	一角六分
鯉魚	九分
猪肉	四角
牛肉	四角
羊肉	四角
大米	五元四
白菜	五分
白梨	三分
花生	一角六
韭菜	一角六

金銀
中銀收買產金價格(每公分)三圓七角七
上海標金　一四一圓五〇
海關金單位　二圓二九五
新京足金每兩　一七〇圓
新京紋銀每兩　二圓

商品
▲大阪棉紗▼ 下午收盤

七月限	二一〇、九〇
八月限	二〇二、〇〇
九月限	二〇〇、〇〇
十月限	一九八、八〇
十一月限	一九八、〇〇
十二月限	一九七、五〇
一月限	一九七、二〇

●大連 麻袋(上午)
現貨　四角二分七
六月　八月　四角二分

商業登記

○滿洲電業株式會社變更一董事大磯義男康德五年參月拾四日共住所移轉於新京特別市東朝陽胡同貳百參號

○滿洲生命保險株式會社追加一、追加左記事項株式讓渡之限制本會社之株式非得會社之同意不得讓渡

○滿洲中央銀行追加一、株式讓渡之禁止及限制追加之禁止政府認繫之株式中五萬株不得讓與或處分之限制非經政府該准者不得爲本行之式主

○合名會社設立(支店)一康德五年參月貳拾九日因於管內設立支店爲左之一、商號合名會社百利洋行一、本店哈爾濱市道裏馬街壹番地一、支店大連市山縣通貳貳番地奉天市三緯路百壹番地新京特別市大經路壹參壹號一、目的一、海上運送代理業二、運送業二、倉庫業四、機械之輸入並販賣五、建築、施設材料之製造及販賣六、一般代理業一、設立年月日康德五年參月貳拾九日一、社員之姓名住所出資之標的價格及履行之部分國幣十三萬四千圓全額履行レオニードジエーブリナー天津リユーシヤイヤール百三十番國幣十三萬三千圓全額履行ホリスジエーブリナー哈爾濱市道裏馬街一番地國幣十三萬三千圓全額履行フエリクスジエーブリナー大連市山縣通二百二十二番地

○世美行無限公司變更一、康德五年三月三十日商號變更如左商號世美行合名會社

○協成玉無限公司變更一、康德五年三月三十日商號變更如左商號協成玉合名會社

○德泰盛無限公司變更一、康德五年參月參拾日商號變更如左商號德泰盛合名會社

○神戶海上火災保險株式會社變更(外國會社)一、康德五年參月拾九日名古屋市中區小林町五番地之支店變更如左支店名古屋市中區南大津通六丁目二番地

○日本火災保險株式會社代表者選任及變更(外國會社)一、康德五年貳月貳拾壹日左記者定爲在滿洲國代表者丸三新京特別市永樂町壹丁目九番地一、董事笠松津兵衛康德五年參月拾六日退任同川崎區同川崎守之助同藤出雷太同河合鐵二重任同日左記者就任董事白勢量作新瀉市本町通八番地參拾番地一、監査人高畑誠一大須賀末郎同日辭任左記者同日就任監査人、高畑誠一兵庫縣武庫郡本山村岡本一一一八番地近藤利兵衛東京市日本橋區室町二丁目一番地五一康德四年十二月二十四日目的變更如左、目的保險之種類火災傷害、盜難、海上、運送、航空之保險及再保險營業之範圍日本帝國及諸外國康德五年四月二日登記

○東洋拓殖株式會社變更(外國會社)一、康德五年三月十二日左記社債總額內因一部償還各社債變更如左第四十二回社債總額金一百三十六萬四千五百圓、第六十四回社債總額金六十萬四千圓第六拾五回社債總額金四拾四萬七千圓

新京區法院

壯力保腎丸
○健腦强身△大力補腎
○精寒精冷△夢遺滑精

主治形體瘦弱腎虧陽痿精神疲憊腰膝無力滑精遺尿消渴淋濁心神不安驚悸不寢憂思太過勞傷心痺此藥不燥不寒尙補左尺腎水兼理脾胃少年水虧水旺陽虛之症老年虛損衰敗各病服用此品壯力健腦陰陽協和精髓自固每盒價洋捌角五次服量

總批銷處奉天大西關恒濟堂　電話二一三八九二番
(外埠購買自備郵資各埠均有代理店)
分銷處奉天(日本站 北市場 工業區)恒濟堂代理處列左
大連西崗街信誠湧千金寨信仁堂藥房新華藥房海城
新昌藥房西安縣同聚福遼陽縣旗合胡同天順祥龍江
致和堂藥房蘇家屯泰生玉昌圖西大街愼記藥房哈爾
濱西崗義州街趙氏診療所東豐縣廣生堂奉天小西
大什字街霍家老藥舖大西關大什字街南德生堂

道歉廣告
昨日七月三十日正午時所降之豪雨致發電所內一部分浸水以致無奈實行停電爲此向各用戶增多大之攪擾今謹道歉尙希諒宥

滿洲電業株式會社　新京支店

用戶各位

招募滿人經營伙食
場所　東新京滿鐵鐵道工場第二宿舍
伙食人數　約一百名
廚房　食堂　宿室　電燈　水均不收費
飯菜材料由滿鐵消費組合及生計處購買可以便宜
食券每月由鐵道工場發薪水時扣給
須檢查有資本金二千圓以上者
共他面談
八月一日午前十時半在東新京滿鐵鐵道工場俱樂部面洽

滿鐵鐵道工場庶務課

美術禮品

樣式隆重　價值經濟

適合潮流之社交物

本行自製銀盾盃鼎花瓶匾聯條幅景片無不精細鐫刻美麗絕倫誠爲餽贈親友喜慶壽儀獎賞紀念之上上佳品題刻欵識能誌永久洵稱社交之愛物出品迅速價格從廉恭請各界參觀

新京大馬路　電話三二一九〇

愼昌鐘表行啓

代售處
吉林河南街本行　哈爾濱大西洋表行
江省南大街本行　錦州新愼昌表行
大連浪速町本行　洮南興隆街本行
白城子興安街本行

官准立案　醫痔露(又名活血殺菌)　醫之露

新藥出廠●其特效有八●希購者注意
每瓶定價貳圓——招訂外埠包銷人

1、本露爲婦女界之必要需品諸凡血病如經閉等症均有特效近來因病愈後生子者多起
2、急性傳染病者一服之、一日體溫逐漸復元、二日病勢大見功效
3、重病久病者服之毒菌逐漸減少精神血液日漸增多
4、臨病危篤時服之、可當强心劑用、而有活血之功、往往起死回生
5、服用本露免除手術危險、如內痔、子宮瘤、食道狹隘等重症
6、服用本露勝于瀉血注射、已經多年之梅毒、淋菌未愈者、可以使毒菌淸淨、完全斷根、永不再犯
7、兒童瘟疹、驚風痢疾等症、在他醫感于困難醫治者、服用本露尤有藥到病除之效
8、本露用途太廣、凡家庭常備一瓶、勝于他藥百種

新京永春路七十六號
成記製藥社啓

紅星牌啤酒

健康二字
是至上的資源
紅星一杯
是活力的湧泉

紅星啤酒、裏面含有麥芽糖、蛋白質阿米諾酸、燐酸鹽等人體所必要的成分、而他是把這些、置在最容易吸收狀態下的良好飲料

最高級淸凉飲料　三矢汽水

大日本麥酒株式會社

大阪商船行輪

●開往門司神戸大阪 開十二時
烏拉爾丸 八月一日
熱河丸 八月二日
扶桑丸 八月四日
烏蘇里丸 八月六日
黑龍丸 八月八日
吉林丸 八月九日
鴨緑丸 八月十一日
烏拉爾丸 八月十三日
熱河丸 八月十四日
扶桑丸 八月十六日
●開往三角鹿兒島沖繩 開上
貴州丸 八月三日
●往紐育 每月二回
●往臺灣 每月三回
●往天津 每月七回
●往橫濱 每月五回
●船票發售 滿鐵國鐵主要各站各埠日本國際觀光局
▲車船聯絡往復票火車減一成輪船減一成通用日期兩個月▲在大連購買神戸門司開往復票時回路運費減二成通用期間三個月
●專屬貨物代辦處國際運輸
大阪商船株式會社
大連支店（電話二•二一五二）
新京事務所（電話三•三二六六）
奉天事務所（電話三•四六八九）
哈爾濱事務所（電話三•七一〇二）

阿波共同行輪

●開往芝罘威海衛青島 十六共同丸 八月五日
●開往芝罘威海衛仁川 卅六共同丸 八月九日
●開往芝罘 廿八共同丸 七月卅一日
●開往天津 早隆丸 七月卅一日
●開往仁川鎮南浦 早隆丸 八月五日
第三壽丸 七月卅一日
本社代辦山東鐵路各種運輸一切事務
大連市山縣通
阿波共同汽船會社 電話長二、五〇〇一番

日本郵船行輪

●開往漢堡 松本丸 八月下旬

近海郵船行輪

●開往橫濱室蘭 秋田丸 七月　日
●開往基隆高雄 元明丸 七月　日
●開往鎮南浦仁川釜山 岩手丸 七月卅一日
●開往長崎鹿兒島 淡路丸 八月五日

朝鮮郵船行輪

●開往營口青島仁川 會寧丸 八月十二日
前記各船出口日臨時或有更變、水路圖誌海圖販賣所、大連市山縣通、近海郵船、朝鮮郵船代理店
日本郵船大連出張所 電話二•三七九 二•七六四四
專屬貨物代辦處船票代賣處丸二商會 電話二•二六四
各地之日本國際觀光局

大連汽船行輪

●開往青島上海 青島丸 八月一日正午
奉天丸 八月三日同
大連丸 八月六日同
●開往天津 龍平丸 八月一日
北京丸 八月二日
濟通丸 八月三日
●開往芝罘 惠平號 八月二日
●開往葫蘆島 惠平號 八月四日
●開往安東 北康號 八月九日
●開往基隆高雄 山東丸 八月十一日
山西丸 八月二十日
大連市山縣通
大連汽船株式會社
電話二、七一二三番
日本國際觀光局中國旅行社

商業登記

○合資會社白石商會變更
康德五年五月參拾壹日無限責任社員之出資之標的價格及履行之部分變更如左
千圓全部履行同本直一、金貳
同日有限責任社員之數出資之總額及履行之部分三變更如左金八千圓全部履行三人

○恒增利糧業無限公司變更
一、康德五年五月九日將商號變更如左商號恒增利糧業合名會社

○吉林燐寸株式會社變更
康德五年五月二十七日將公告之方法變更如左公告之方法於本店所在地之吉林新聞揭載之一、康德五年五月二十七日將資本之總額一株之金額及就各株已繳納之總額變更如左資本之總額國幣二十五萬圓一株之金額國幣五拾圓就各株已繳納之金額就壹千貳百株國幣五拾圓就參千八百株國幣拾貳圓五角一、同日依吉林製軸株式會社合併增加資本之總額及就各新株已繳納之株金額變更如左、依合併增加資本總額國幣五拾萬圓就各新株已繳納之株金額國幣五拾圓一、同日左記者就任會社代表董事會社代表董事、西尾安雄康德五年五月參拾壹日登記

吉林區法院

○滿洲鐵道株式會社代表者選任及變更（外國會社）一、康德五年貳月貳拾五日以左記者定爲在滿洲國代表者松岡洋右新京特別市錦町貳丁目貳番地一、康德五年壹月貳拾貳日左記者就任理事伊澤道雄關東州大連市兒玉町六番地平島敏夫同所

○合名會社設立一、商號振昇合名會社一、本店新京特別市祝町四丁目拾參番地一、目的一、棉絲蘇毛織品販賣二、人造絹布販賣三、和洋百貨日用雜貨販賣三、前記各商品附帶之業務一、設立年月日康德五年參月七日一、代表社員之姓名劉振遠一、社員之姓名住所出資之標的價格及履行之部分國幣壹萬圓全部履行劉振遠新京特別市祝町四丁目拾參番地國幣四千圓同劉曜霖同所國幣壹千圓同趙子簃同所一、存立時期由設立登記之日起滿貳拾年

◎東洋火災保險株式會社代表者選任及變更（外國會社）一、康德五年貳月拾四日左記者定爲在滿洲國代表者涉川一郎新京特別市大同大街貳壹參號一、董事岩崎恒二郎康德五年壹月貳拾日死亡

新京區法院

霍亂一症　兇猛似虎
喪人性命　猝不及防
唯兜安氏霍亂吐瀉聖藥
可以治之各埠葯房均有出售

注意

去年本公司該藥供不應求存貨告罄令年請各經售家多購以應市需顧客方須早日購備尤可高枕無憂切勿誤服他葯視性命如兒戲

上海江西路四八九號
兜安氏西藥公司謹啟

百用百效

心腹藥

心腹病症　多年胃病　百用百效　信者得救

此藥專治噎膈轉食嘔吐酸水時常打膈心腹膨悶兩脇攻心積聚癥瘕蟲積寒積諸積停食血積氣積肝積腹內疼痛及心口疼痛積塊消化不良胃滯開氣健脾潤腸通便凡飲食不進百脈暢通寒熱退平除去血氣舒暢能治之所以心腹疼痛一切肝肉消散病症不及用此藥面百用百效
每月累年積幼老無論埠外奉天大東門裡
郵費加胡同每袋壹元半打五元

總發行
德春堂藥店

天一鐘表眼鏡店

新京商埠大馬路電話（二）一七〇三番

總之鐘表•因機件之好壞•殼之優劣•而差其價值眼鏡則因其光片眞假•架框精粗•而訂其貴賤•本店有鐘表眼鏡•千種百數•貴賤齊備設有近代化的最完備工廠專門修理新舊珍貴鐘表眼鏡風琴唱機打字機

G-U-塞之偉効
治尿

確爲社會病患者之大光明！

G-U-塞之（治尿）成分及其功効、與其他類似之新藥迥然不同、因其含有新發見之特効因子「NH_2SO_2」之故、功効之宏偉無可倫比、風行環宇到處備受各界之歡迎、竟衝動全世界治淋界之神經。各國臨床大家、亦已接續發表報告、爲本劑之特効功能、此種報告足可以證明本劑之功効如神。

G-U-塞（治尿）對於急性與慢性淋濁、大概服用三日至七日、疼痛及排膿即停、繼漸根治、服用極便、不損胃腸、奏効最爲迅速、故本劑之出現、實爲淋濁患者之唯一大救星。

（全國著名大藥房均有出售）

歐美藥品貿易商
股份有限公司 柳韓洋行
大連市聯河町一九
京城府西大門町
上海圓明園路一六九

對鏡即知皮病有碍觀瞻

滅疥　爲皮病靈藥

請立即搽用「滅疥」可以立止奇癢。迅治夏令最易發生之疥癬。濕疹。癲瘵。癢瘡等皮膚疾病。靈效無比。搽用便利。不纖衣衫。

「滅疥」尚有油膏其價與「滅疥」油同廉

瓶裝　分七十五公分及一百五十公分二種。

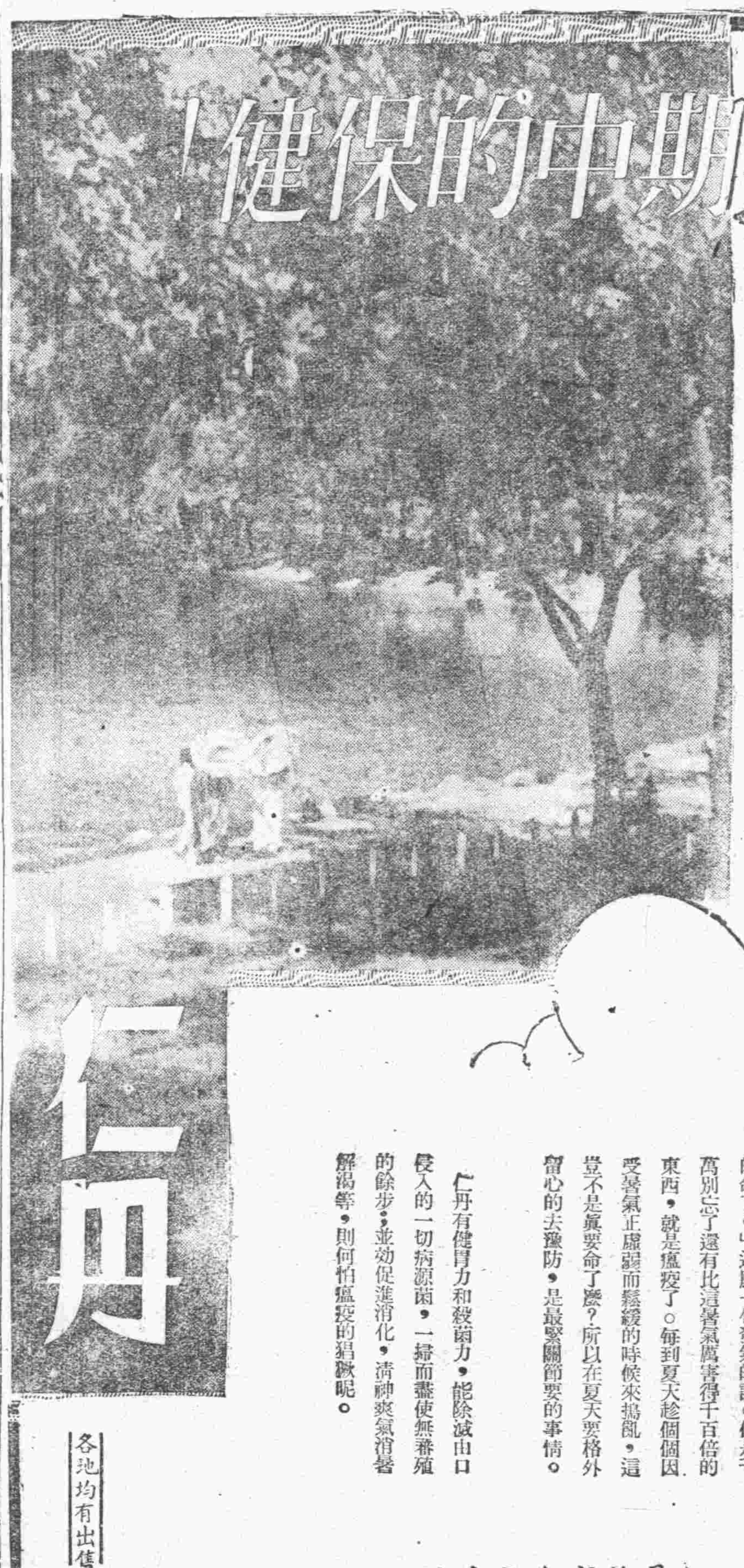

豫防瘟疹

輕則病臥　重則殤命

炎陽焦熱的夏期中，我們常聽過萬口同聲的說：「唉！這怪熱的天，眞要人的命了。」這麼一句發氣的話。但是千萬別忘了還有比這暑氣厲害得千百倍的東西，就是瘟疫了。每到夏天趁個個因受暑氣正虛弱而鬆緩的時候來搗亂，這豈不是眞要命了麼？所以在夏天要格外留心的去豫防，是最緊關節要的事情。

仁丹有健胃力和殺菌力，能除滅由口侵入的一切病源菌，一掃而盡使無蕃殖的餘步；並勁促進消化，清神爽氣消暑解渴等，則何怕瘟疫的猖獗呢。

各地均有出售

森下仁丹株式會社出品